京城日報
三月三日(土) 夕刊
編輯兼發行人 小川三之介 印刷人 見島吉治
發行所 京城府太平通一丁目 合資會社 京城日報社

すき燒 鳥料理 水炊 喜久家 本町二丁目 喜楽館横 電本三八三番

文相、けふ首相と會見 遂に辭表を提出す

後任は當分首相か兼攝 親任式は今夕御擧行

鳩山文相

【東京電話】明鏡止水の心境をもつて辭任期をねらつてゐた鳩山文相は、三日の査問委員會において事實無根の判定を得一身の疑惑を一掃し得たので、ことに文教の府の司として一時たりとも綱紀問題の疑惑の中心となつたことは教育上に及ぼす影響大なるものあるとの見地より、その責任を負ふて辭任することゝなり、三日午後零時二十分齋藤首相と會見正式辭表を提出し單獨辭職を決行し同時に聲明書を發表した

【東京電話】鳩山文相は、既報の岡本氏査問委員會の結果が明瞭になつたので、三日午前九時四十五分首相官邸に齋藤首相を訪問し『岡本氏査問委員會の結果も今日中に明瞭となり同委員會に於て私に就て蒙つた疑念も一掃されることゝ思ふ、然し文教の府に在る身として世間を騷がせた點については誠に申譯ないと思つて居るから、この際閣下に辭表の執奏方を乞ひたいと思ふ』と述べ、之に對し齋藤首相も『岡本氏査問委員會の結果が明瞭になるならば貴下の疑惑も一掃されると信ずるが、文教の府に主たる者の責任もあるから今日中にその手續を執ることにする』旨の諒解を與へた、尚鳩山文相より在任中の援助を謝し同十時五分右會見を終つた、よつて齋藤首相は宮中の御都合を伺ひ參內し天皇陛下に拜謁仰付られ、鳩山文相が辭任を決意するに至つた事情を伏奏し、これが辭表を捧呈、その後任として取あへず首相が兼攝する旨を奏請し、御裁可を仰ぎ御前を退下する筈であるが、右の結果、午後四時か五時ごろ宮中鳳凰間において高橋藏相もしくば山本內相侍立のうへ親任式を行はせられ、齋藤首相に對し文相兼攝の勅語を賜ひ陛下より左の官記を授けられる筈である

兼任文部大臣 內閣總理大臣正二位勳一等功二級子爵 齋藤實
依願免本官 文部大臣 鳩山一郎

存續か、崩壞か？ 首相は陣容の改造に努め 存續に突進との觀測有力

【東京電話】鳩山文相は遂に辭任した、五高問題事件に係はる疑惑に對し文政上の責任を負つて辭職するに決したが、後任文相は一應政友會に交渉しその回答を待つて正式決定する筈で、それまでは首相の兼攝を見て進むことになつて居る、なほ後任文相を政友會より出すかどうかについては全く今のところ形勢不明であるが、或ひは之れを拒絶するものではないかと見る向が多い、さて文相辭任を契機として齋藤內閣は存續か崩壞かの岐路に立つものであるが、齋藤首相としてはなほ退却の時期に非ずとなすもの〻如く、出來得る限り陣容の改造に努め、その存續に邁進するものとの觀測も強く行はれて居る、齋藤首相の心境も恐らくそこにあるべく、議會終了後西園寺公を訪問して元老方面の意向を確め元老また首相を支持せば益々之れに向つて突進するものと見られる

親任式は三時頃行はせらる

【東京電話】齋藤首相の文部大臣兼任親任式は、本日午後三時三十…

議會終了後に專任文相決定 結局小範圍の改造か

【東京電話】鳩山文相の辭任に伴ふ後任は議會開會中の故をもつて直ちにこれを補充せず、齋藤首相が兼攝し一まづ議會を切拔けることに決定してゐるが、齋藤首相は議會終了後各般の情勢を觀察した上閣內の長老たる高橋、山本兩氏と協議の上齋藤內閣の進むべき方針を決定し、時局はりの態が決まれば首相は西園寺公を訪問し議會その他內外の情勢を報告し合せて政府としての所信と時局艱苦に關する信念を披瀝し、西園寺公の諒解を求めた上で政友會の鈴木總裁を訪問し文相後任の推薦方を交渉し、その推薦をまつて內閣の一部改造をなすかあるひは後任補充をなすこととなつてゐるが目下の處では後任補充に伴つて極めて小範圍の椅子の入替をなす程度で改造するものと見られてゐる

風說の影響を痛感 文相が聲明發表の旨

【東京電話】罪狀無しと決定した鳩山文相は三日查問委員會が終了し、衆議院本會議に緊急上程となり、一部議事の上執り行はることゝなつた、これが結果をまつて直ちに齋藤首相に對し正式辭表を提出することゝなつてゐるが、文相は辭任に當つて大體閣僚の出所進退は極めて重大で單なる事實無根なる風說によつて輕々に決すべきものではない私情に離れ黨の利害を忍んで明鏡止水の無我の心境をもつて慎重に判斷としての進退を處決するのが至當である、しかし文教の府を率る自分は今回の如き風說は全く自分の關知せざる所なるが、かゝる風說が到下の最も重大なる教育界に及ぼす影響を深く痛感するが故に、こゝに陛下に臣節を乞ひ奉る次第であるといふ意味の聲明を發表する豫定である

今夕發表

【東京電話】鳩山文相は三日午後零時二十分正式に辭表を提出したが、同日午後五時ごろ文部省において辭任するに至つた事情につき聲明書を發表することゝなつた

英の軍縮覺書 米國は贊成

【ワシントン二日電通】アメリカ國務省はイギリス政府に對し、同國政府より提示された軍縮覺書を若干の技術的問題を除き、米國は全然これに贊成であると通牒した旨本日發表した

滿洲國皇室の御饗宴—第二日

【新京三日電通】滿洲國皇帝陛下御即位の御饗宴第二日の三日は、國務總理大臣以下建國の功勞者たる各國務大臣、特任官、簡任官代表が召されて、其の數約百四十名、滿洲禮服を着用し、左胸には建國功勞章をきらめかしながら多くは二頭または五頭立の馬車にて陸續宮府に參入、第一日に同じく西陵殿の饗宴席に參入し、正午出御の皇帝は百四十餘名の建國功勞者たる顯官大官に慇懃なる勅語を賜り、これに對し鄭國務總理は謹んで奉答して宴に入り有難き思召しによる御料理を拜受した、かくて帝制宣布と皇帝即位を祝ぐ二日間に亘る宮府內の大饗宴も滯りなく終了した譯である

大田商議選擧

【大田特電】大田商業會議所議員選擧はいよ〳〵白熱化し、三日水野議員氏ほか消防組を背景として土井猪一氏が突如として立候補を聲明し、たゞちに猛運動につゝあるため、遂に十五名となり、俄然戰線は緊張した

外地米統制案 重大化す 後藤農相が自說を固持せば 決裂の外方法なし

【東京電話】外地米統制案を繞る農林、拓務兩省の鬪爭に乘り出した三土鐵相の意見は全く拓務省側の意見を支持したものであり、農林省側は今や全く孤立の立場に立つに至つた、この窮地に陷入れられた農林省が如何にしてこれを打開するか頗る興味ある問題と見られてゐるが、後藤農相は不徹底なる案ならば寧ろ實施する必要なしと強硬論して居り、拓相が拓務省案を押しつけんとする態度に非常な不滿を有してゐるから容易に讓歩するものとは見えない、斯く後藤農相が飽まで自說を固持する限り恐らく決裂するより外に方法なきため、問題は果然重大化する形勢となるに至つた

衆院豫算總會 米穀對策その他で— 大石氏が農相に質問

【東京電話】三日の衆議院豫算總會は午前十時三十五分開會

大石倫治氏（政友） 米穀對策問題は消費の增進にあると思ふ、然るに農村に於ては米の生産者にして米を食することを得ないものがある、これに對し當局は如何に考へるか

後藤農相 米穀政策の趣旨からは米價の維持安定が眼目で、これと窮乏農村に米を廉く供給するといふ救濟策との間には限界を設けねばならぬ、勿論當局としても社會政策的見地からの救濟策には充分努力してゐる

大石氏 中途で打切られてゐる農村土木がこの追加豫算でくりをつけるといふが、僅か四百萬圓位では到底その目的を達し得ないと思ふ、その都合どうするか

後藤農相 全部完成させることが出來なくても工事を繼續せしめるといふ程度にしたいと考へて居る

大石氏 時局匡救は九年度限り打切るが、その時期になり打切となるやうな事業もあると思ふがこれに對しては十年度以降の分を通常豫算に計上するか

後藤農相 只今十年度の豫算を云々する譯にはいかないが、さういふことも起らないやう努力する

大石氏 九年度の通常豫算は耕地關係の豫算は全減の形で、今後耕地事業に對し政府はどう考へて居るか

後藤農相 耕地の改良開墾については將來も繼けていかねばならぬと考へて居る、唯大規模な企業的なものはこの限りではない

大石氏 現在各府縣に七十名の農林主事補が配置されて居るが九年度に於てはこれが全く削除され居るのは如何

後藤農相 之れは大體臨時的なものであるからその削除は豫定の計畫である

大石氏更に二題の災害復舊費について質し午後零時十五分休憩、午後一時再開

外地米問題の聯合協議會 激論し意見纏らす

【東京電話】外地米輸入制限に關する關係當局の聯合協議會は三日午前十時開會、堀切法制局長官、石黑農林、河田拓務次官、今井田朝鮮政務總監、鹽見臺灣總務長官、影山大藏主計局長、北島拓務殖產局長、荷見農林米穀部長等出席、まづ農林拓務兩省よりそれ〴〵既報の如き自案を提出の上協議に入り、主として
一、外地米輸入制限の具體的方法
一、外地に於ける過剩米の買上價格
一、內地移入數量の決定方法
等につき討議したが、農林省側は移入制限は法的決定を要するとするに對し、拓務省側は外地における諒解に待つべきであると主張して讓らず、十日の五相會議の決議の討議まで出たが午前中は何等まとまらず、拓務省間の激論に…

兩黨の交涉は遂に纏らず 各獨自の見解に於て査問委員會に臨む

【東京電話】大麻民政黨幹事長は三日午前十時院內に山口政友會幹事長を訪問し、査問委員會の結論につき飽まで事實無根とする政友會の申出に對しては遺憾ながら同意出來ない、併し鳩山文相の辭任問題に關する疑獄事件に對して疑ひありといふことに同意さるれば、民政黨としても偕聞していけることゝ思ふと述べ、之れに對し山口幹事長は疑ひありといふことには絶對に同意出來ない旨を答へ、茲に兩派の交渉は斷絶され兩派とも各々獨自の見解に於て委員會に臨むことゝなつた

◇—京畿道會開かる

京畿道會開會 鮮米擁護問題で俄然活氣を呈す

特別委員を設け對策を講ず 鮮米擁護の熱意燃ゆ

道會は既報の如く京畿道會第一日は三日道廳會議室に開かれた、議員は米穀問題で東上中の韓相龍、吉田兩氏を除いて全員三十七名、參與員も全員十六名出席、十時三十分松本議長開會を宣し、日程に入るに先だち本年度中死亡した非堀雲（始興郡）、稻留一（京城府）、增山（同）三氏に對し一分間の默禱をおくる、ついで松本知事明年度豫算の大綱について說明をなしつゞいて參與員栗原內務部長の議案全般について說明を行ひ除中日程につき第二日の議案審議は五日午後一時より開くことを議り可決した、この時留東中の相議員から皇太子殿下御降誕の奉祝ならびに滿洲國帝制實施の奉祝の賀電を發する動議あり、滿場一致で可決、電文ならびに發電方は議長に一任した、つゞいて肥塚議員からさきに提出してある鮮米擁護についての意見書を議題として審議すべき動議あり、俄然議場わいて活氣を見せ、別項の如く委員を設置することとなり、午後十二時三十分第一日を散會した

半島大衆の問題たる鮮米擁護運動は、果然三日の京畿道會にも反映し肥塚議員からさきに提出してある鮮米擁護についての意見書の趣旨についての說明あり、これにつゞいて議員交々起つて燃ゆる熱火の論を吐き、道會としての強い意思表示を如何にするかの問題については總督ならびに知事に對しては意見書を提出すること、さらに各道會に呼びかけて連合して猛運動を起すべきこと等について協議を重ね、鮮米擁護問題についての特別委員を設けて方法を講ずることとなり、議長から谷、中村、金、肥塚、金思演の五氏が指名された、さらに東上委員中の道議員吉田、韓相龍兩氏に對しては勞と激勵の電報を發することになつた

九年度豫算

昭和九年度京畿道歲入出豫算

歲入

經常部	三、三三一、四〇八圓
臨時部	五、二六一、四六六
合計	八、五八五、五四六

歲出

經常部	二、三三一、〇九九
臨時部	六、二五四、四四七
合計	八、五八五、五四六

速記は明年度から

京畿道會では明年度から速記を採用施することになつた

人

◇田淵東拓理事 東京出張中三日午後五時入城
◇影山新義州稅關長 三日朝入城朝鮮ホテル

東西南北

外地米の扱ひについて農林省と拓務省との意見の對立が狀態となつた▲最初から對立狀態であつて妥協の餘地がなく睨み合ひのまゝだつたのが三土鐵相が斡旋役を買つて出ることになつたまでだ▲一方は不作なる米穀統制法の補强工作として敢て外地米を犧牲に供せんとする決心であり▲他方は內外地の差別的待遇が統治上に與ふる影響の甚大なるを惧ふてあらゆる差別的施設に反對してゐるのである▲出發點が既にちがつてゐるのであるから對立狀態となるのは當り前の話▲國家としていづれに軍配を揚げてよいかは國家永遠の存立上の目的から判斷すれば自ら明である▲目先の小かな限定にとらはるべきでない▲また內地は人口は半ばが農民、朝鮮のは八割がそれ▲內地の農村も大切ではあらうが、八割の農民を持つてゐる朝鮮にとつては農村への打擊が如何に大きく響くかを考へなければならない

丹下左膳【33】

林不忘作 小田富彌畫

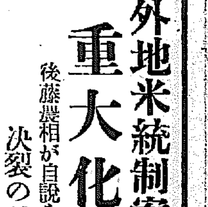

文珠の智慧（四）

どこが悪いといふのでもない。いはゞ、老病といふのでせうか、それとも、身體の節々が痛み、だん〳〵四肢のうごきに不自由を感ずるところを見ると、今で謂ふリウマチとでもいふのかも知れない作爺さんはもうこれで二三ヶ月も、枕からあたまが上らないのです。

蠶宇直しの稼業に出られないのは、無論のこと——何より好きな、といふよりも、イヤ、それはもう第一の本能といつていゝほど、閑さへあれば手にせずにはゐられない馬の彫刻にも、モウ長いこと鑿を取りません。

作爺さん、それが淋しいらしい……たまらなく辛いらしい……。

馬を彫らせては當代隨一の作彌——さういへば、何時かこの部屋で、隅に轉がる半出來の馬のほりものを一眼見て、この老人の素性を看破したのは、この蒲生泰軒だつた。

これだけの名人作阿彌が、どういふわけで雜字なほしの作爺さんになり切つて、曰くありげな孫むすめお美夜ちやんと二人つきりで今このとんがり長屋に隱れ住んでゐるのか、その仔細は、まだ判らない。

あるひは、泰軒は知つてゐるのかも知れないが——。

御氣分は何うぢやナ……といつた泰軒先生の問ひに、作爺さんは

『イヤ、至極良好、快方に向ひつゝある——と申しあげたいが、殘念ながら一向に捗ばかしからぬ。もうこれきり、鑿を手にすることもかなはぬかと思へば……』

もう作阿彌といふことを知られてゐますから、言葉つきも、長屋の作爺さんを捨てゝ、本來のまゝです。

『うはゝはゝゝ、ムゝ』と泰軒は、わざと大聲に笑ひ飛ばして、一個の大名人ともあらう人が、それしきの病ひに、そんな氣の弱いことを』

藥研を搗る手に、力を入れて、

『この藥を手に入れたからは、病魔め、恐れ入つて退散するに相違ないテ』

果してそんなに利く藥か何うかは知りませんが、泰軒、さつきお美夜ちやんの手を引いて出て、無けなしの錢をふるつて買つて來たんです。何だか匙てこな、どす黒い乾いたものだ。それを紙袋の藥研に入れて、ごろ〳〵丹念に搗りつぶしてゐる。

お爺さんが病氣なので、お美夜ちやんはいぢらしいほどおとなしい。兩手を膝に、眼をまん圓にして、ひげの伸びた祖父の顏をヂッと見つめたまゝ、チョコナンと枕もとにすはつてゐます。と、不意に、

『チョビ安お兄ちやんは、どこへ行つたかわからないのねえ』

と、こどもながら何かしら、しんみりした口調で申しました。

泰軒から聞いてゐる作爺さんの顏が、痩せた笑ひに歪んで

『お美夜や、安はわしらを見捨てたのぢや。モウ戻つて來んのだから、お前もさう何時までも、チョビ安のことを言ふんぢやない』

と淋しさうです。泰軒はチョビ安のことは知らないから、默つてゴリ〳〵をつゞけてゐる。

見すぼらしい部屋に、ちよつと暗い沈默が落ちました。

と！丁度その時です。誰やらおもての戶を、ドン〳〵と叩く音。

長屋の者が、また閑物でも持ち込んで來たか？……と、泰軒先生が顏を上げた途端。

ヒラリ！とその路地から窓の中へ、生あるごとく舞ひ込んで來た一枚の紙片——投げこんだ人は、そのまゝ立ち去るらしく、忍ぶ足音が、いそいで遠ざかつてゆく。

泰軒が開けてみると、紙には、只一行……。

『即刻御來駕を待つ……』

誰からの投げ入れ文？

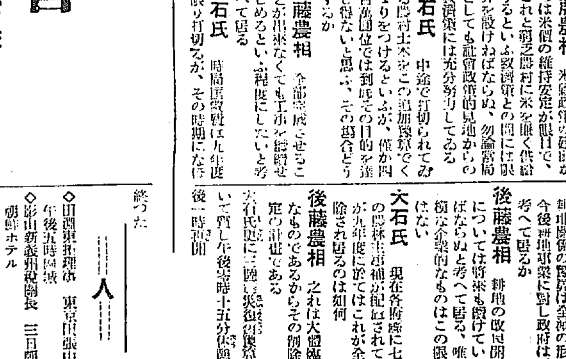

治病の重大化とオキシヘーラーの權威に就て各位に告ぐ

氣でありませんから御記憶を願ひます
電氣國專賣特許 英、米、佛、西班牙、中華
オキシヘーラー（治療器）

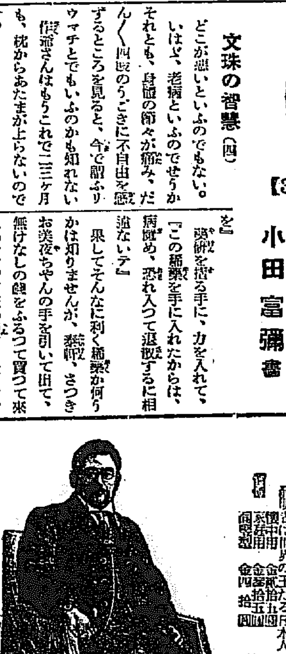

適應症
吉岡定男

宇野医院
花柳病科 皮膚科 泌尿器科 婦人科
性的障碍・肛門病・血液・尿檢査
黄金町三丁目（若草町交番左入）
電本1890

本店 京城府南大門通二丁目十四番地 電話光化門七六〇番 振替口座京城二二〇五番
支店 京城東大門、同西大門、同本町、水原、清州、大田、永同、大邱、金泉、
出張所 開城、延安、平壤、平壤大和町
株式會社 漢城銀行
取締役頭取 堤永市

若夫人令嬢を圍る 桃色の夢發かる

某紳商若夫人某有力者夫人某々氏令嬢 ダンス教師の泊に係はる女性六人

女性の秘密室明みへ

春の京城社交界に吹く嵐

ダンス教師泊と某氏夫人

朝刊既報＝ダンス教師として華やかな社交界裡にあつた小波爲こと泊茂一（三）に、一たび京城本町署の摘發の手が動くや遂に假面ははがれ、同人が常に護身用としてブローニング

八連發の精巧なる拳銃

を携帶してゐる事實もつきとめられて今日の京城における同人の裏面が表面化するものとして各方面に注目されてゐるが同人は一日夜を冷たい留置場で送り三日早朝山口、李兩刑事は同人に對し

峻烈な取調べを行つた

結果、昨年十一月廿三日夜京城長谷川町バー『火の鳥』で遊ぶうち全北道議員金相訓氏が酔つぱらつて表に出で倒れた所、同人は親切こかしに抱へ起し、そのすきをねらつて金氏の内ポケットより同拳銃をすりとつたもので、更に一方同人は定收入としては現在のところ四十回（一人五圓八人の弟子）でその他は殆んど定收入はないのに一流旅館に止宿するといふ豪勢な生活をしてゐた背後には、昨夏ふとしたことから知り合ひになつた本町二丁目

某大商店の

新妻を甘言を以て桃色遊びに引き込み、金に窮する度に若きこの人妻を脅迫してはみつかせて囲たもので、最近同人止宿の某旅館に點々と出入するにいたり夫が知り不倫の戀に生きるその若夫人は結婚解消といふ悲劇すらひきおこすにいたつた、その他泊が引きずつてゐた女性は京城府内に

五名もあり

某有力者の令嬢もその毒牙にかゝつてゐる、最近では又新らしく旭町の高道氏（假名）の夫人洋子さん（三）と仲よしとなり、この婦人の許に止るる醜聞の女性こそ、この洋子さんと判明した、同人はこの事の表面化するのを恐れ、近く大連に高飛びをする所だつたと自供してゐる、かくて泊の罪狀は益々擴大し女性關係の事實が明白となつた

一方同人の親友で、同じくダンス教師の某も

婦女誘拐の

事實あり、同署では直ちに、各署に手配したが某の檢擧後は京城の婦人ダンスマニアと不良ダンス教師との桃色事件が而あかるみに出るものとみられてゐる

更に疑問の男

泊の友人某の大搜査始まる 檢擧後意外の事實判明せん

ダンス教師 徹底的に取締る

戸谷本町署長は語る

不良ダンス教師の摘發を決意するに至つた戸谷京城本町署長は、記者に對し左の如く語つた

ダンス教師泊茂一を取調べの結果實に恐くべき事實のかずくがあらはれ、實に意外に思つてゐる、當署管内にはダンス教師として十二名ほどゐるが、これらのものに對してもその生活振りは勿論害行上の點につき嚴重內査するやう命じた、現在如何なる名目ありといへども一定の場所を提供してダンス講習はこれをダンスホール類似行爲とみてゐるので今後とも充分取締る方針である

かぜなら日東カゼ藥

各列車は賑ふ

南鮮から奉天行き列車めざし 乘込んだ出稼家族

解氷期來と共に南鮮方面から滿洲をめざして自由移民に乘り出す鮮農は夥しい數に上り奉天行列車を賑はしてゐる。每列車每に三等車に陣取つたこれらの農民は四、五家族を下らず炊事道具と農耕具を唯一の資本に女房連れ子供連れで奉天四平街其他各地を目指してゐるものですでに二月中だけでも約千名の多數に上つてゐる

ひなまつり（けふ京城幼稚園で）

三角地討伐中 高橋軍曹戰死

【奉天發】三角地帶討伐中の討伐部隊は一日午後四時頃七道溝子東北六二九高地（清源東北八キロ）を占領して頑強に抵抗する匪子徐東線、林紅の合流匪百餘名と交戰

朝鮮名物 金剛飴 各百貨店 龜屋

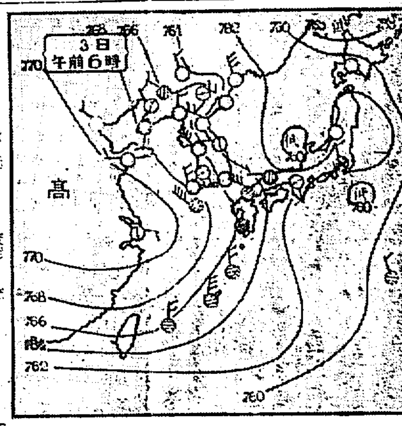

あすの天氣（4）

三日の概況

高氣壓は七七〇粍で北支那より支那內部にかけて張り此の爲支那滿洲は晴朝鮮も各地共引續き晴れてゐるが濟州島のみは曇つてゐる、又仁川及濟州島では北西の季節風が强風に達してゐる氣温は平年に比し北鮮全南及大邱では平年並其の他は概して一二度の低目となつてゐる、內地方面では樺太南部に七五二粍北海道東方及小笠原方面に七六〇粍程の低氣壓があるが天氣は山陰から北及西九州に曇つてゐるだけで其の他は晴れ勝ちである

あすの豫想

明日も大陸高氣壓の圏內にあるから半島の天氣も一般に引續き好晴であるが氣溫は少しく下降するだらう、又木曾季節風の募つてゐる處も明日は弱る見込である

豫報 後 晴一時曇

暴風警報

三日午前八時五十分仁川發＝高氣壓に伴ふ季節風にて北風強かるべし（北鮮沿岸を除く）

【同發】＝高氣壓に伴ふ季節風にて北西風強かるべし黄海道、京畿道、全羅南道沿岸を警戒す

下志津機の 八機無事歸着

竹內機は日本新記錄

【下志津電話】下志津、平壤間一千七百キロの長距離編隊飛行は二日下志津飛行學校機に依て行はれ午前七時半飯塚機五機、次いで飛行第三機は午前八時半出發

非常に好調

であつた。然し脊梁山脈の東側は月並四〇〇粍乃至六〇〇粍を測り平年と大差なく雪も相當に降りスキーヤーに恩はれた。要するに二月は高溫、日照可良、降水寡量で季節風も大して卓越せず、平穩に越月した。この分では今年の春の陽氣は早かりさうである

機は午後五時二十五分、第五六〇號機（竹內大尉、鈴木特務曹長搭乘）を先頭に相次き歸還機は同五時三十二分何れも下志津に歸還した、竹內機は正味七時間五十五分で飛破し八八式偵察機として日本新記錄を作つた

國體擁護聯盟機 あす京城發

滿洲帝國の誕生を祝する滿洲國皇帝に對する各團體よりの賀表を贈呈へ廿五日正午東京州崎飛行場を出發した國體擁護聯盟號B－B號（吉國豐也飛行士操縦）は二日午後五時十六分京城飛行場に到着した、同機は四日（時間未定）汝矣島發滿洲に向ふ豫定

交代兵 清津の日程

【羅南特電】三日十九師團司令部發表＝今次滿洲へ交代のため派遣せらるべき杉原部隊の一部は左記の通り清津に上陸し、同地より任地に向ふ

三月五日高木部隊、三月六日黑岩部隊

盛岡の火事 四名燒死 一名重傷

【盛岡電話】二日夜十時頃盛岡市新田町呉服商岡田郁太郎氏方より出火同家及隣家を全燒し同十時四十五分鎮火したが岩館氏の母ウシ（七〇）妻ツメ（三〇）長女アル（一二）次男康（八）の四名は無慘な燒死を遂げ長男貢（一五）は重傷を負ふたが辛うじて脱出した

どうやら陽氣も 早く來さうです

二月は溫度も高く日照も良く めぐまれた半島の早春です

四溫拔きで寒かつた正月の後をうけて、二月は流石に頑張り通した大陸高氣壓も大いに衰へ且其の東端は本鮮より離脱して優々移動性高氣壓となつて東漸したから、久方振りで

四溫日和を

滿喫した、殊に月半ば頃の陽氣は南鮮一帶に最高十度を突破し、早くも陽春日和の氣分を漂はせた半島二月の平均氣溫を例年と比ぶれば南部は平年と殆んど差異なく中部以北は一度乃至二度の高溫であつたから平年より三度乃至四度低過ぎた、正月から見ればば大した上昇振りである

次に降水量は北鮮地方は殆んど皆無に等しく其の他の地方も大體に於て

女の足を煮る

ロハ食ひ客の狼藉

二日午後二時半、京城仁義洞五三李東鎬（三〇）高陽郡龍江面孔德里四ノ五元長賢南相夫（三〇）の兩名は、鍾路一丁目二〇飲食店和國方で飲酒泥醉の上溜女金明心外來客らに亂行を働らき同女が勘定を要求すると湯釜の中に女の脚を突き込み長さ一尺治療二週間のやけどを負はし其上、金も拂はず逃走せんとするを鍾路署員におさへられ目下嚴重取調べ中

間なく、遂に未か留置されたといふナンセンスが含まれてゐる

試驗勉強に

ぜひ必要な注意

頭が疲勞衰弱してゐては折角の勉強もなんの役にも立たず大抵それで失敗する。それには醫學博士が完成せる腦、今津化學研究所の腦の活動素力心を用ゐるのが一番だ。腦、智慧組織の細胞を强くし記憶力、推理力を増し智腦を丈夫にす。大阪東淀川區三國町今津研究室より希望者に二百錠入一圓五〇、五百錠入二圓五〇で分讓すハガキ申込、代引送付

整ふ銀幕目付

トーキー檢閲機も出來上り 光る本府檢閲室

內地より一足お先に映畫統制を企てた本府圖書課では

國策的見地

から檢閲にも細心の注意を拂つてゐる、一方映畫輸入も年々擴大されて現在の設備では手が廻はらぬので、三千圓の豫算で「トーキー檢閲」一臺を増加することになり新田式國產機を購入

三日据付け

を終つた、これで本府の映畫檢閲陣は整備されトーキー二臺、無聲一臺、十六ミリ二臺計五臺となつたので、今後はスピード檢閲をなすと共に嚴

なほ滿洲國大典關係の映畫は、擬陛に際して既に

嚴重取締つ

たが、念のため十分檢閲を同國政府から本府へ依頼してきたので各部、本府で檢閲することになつた

本府辭令（一日）

領事兼關東廳事務官 大田知郁

兼任總督府事務官（五等） 總督府外事課勤務を命ず

道立病院醫官（平北） 木村又

全北道立南原醫院長を命ず

滿洲の仕事にまた一千人

南鮮方面の失業者に先づ春は來たです

南鮮失業者に朗報ー滿洲國の新交通網計畫による重要線工事に多數の人夫が必要となり、大連の滿組で

朝鮮勞働者

を募集と決定、三日總督府の許可を得る運びになつたので、本府社會課で斡旋、南鮮（慶南北中心）方面の失業勞働者を一千名輸送するようになつた

この條件は

日當一圓以上で、危險區域は一圓二十錢まで支給し一ヶ年契約である、形の上からは一時的であるが自由移民と同樣にして、工事終了後現地にとゞまることも自由である、旅費は顧主負擔

住家食器を

與へ醫藥設備もあるよし、なほ第二次、第三次をも募集の豫定で、こゝにも新興滿洲へ、どしどし半島の勞働者が割込むことになる

在家裡事件で お添もの捕物

民國領事館辨事處主ら

【仁川電話】仁川支那町中華民國領事館辦事處主李煥章（三）は領事館の職員を惡用して阿片吸飲者五名を斡旋、金錢を强要し、仁川署に廿四日留置されたことは既報の如くであるが、その後仁川署の吉岡司法主任の手で

峻烈な取調べ

の結果中華民國仁川領事館辦事處主李煥西（三）も宋と共謀し右脅迫した事實が發覺した模様で、李は二日仁川署法院で再度の取調べの結果脅迫の事實は認定され、身柄は不拘束のまゝ三日京城地方法院檢事局に送致されることになつた

在家裡黨の

正體を仁川署に密告したものと錯覺を起し、宋を手先きに、王某を復讐的に、阿片吸飲者として脅迫したが、王某はその事

この事件の總括は本紙特報の如く

關東學生卓聯 朝鮮遠征

【京城電話】全關東學生卓球聯盟は、同月の朝鮮遠征を決行、選手は左の如し

◇選手監督三上（早稻田）主將石橋（立教）唐宮（立教）吉住（早稻田）東（早稻田）樋口（同志）岡本（中央）佐崎（農大）中山（農大）

◇日程▲十八日午後八時廿五分東京發▲廿一日對全大邱軍▲廿二日對全釜山軍▲廿四日對全京城學生軍對全實業軍▲廿五日對全京城軍▲廿七日對全平壤軍▲廿八日歸國の途につく

あすイルズ機 京城に飛來

上海無電局發、遞信局着電＝世界一周飛行の途上にあるフランス女流飛行家マリーズ・イルズ嬢は三日京城に向ふ豫定のところ同日は休養し四日朝上海發、一路京城に向ふことゝなつたと

小兒科 吉田醫院 診察 醫學博士 吉田得次 自午前九時 至午後一時 旭町通十一番地（龍山郵便局前） 電話龍山四八番

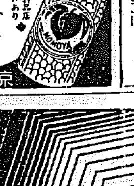
桃屋の 花らつきょう 朝夕の食卓に 消化を助け 食慾を進めます 京橋 桃屋發賣元

子供・婦人方・殿方 1934年春の 新柄服地 發表會 今春流行の優秀…… 新柄服地大展觀 ギャラリー 三中井 四日より八日まで

キッコーリウ醤油

中學部生徒募集 詳細は三日三月附の京城日報廣告欄を御覽下さい 長崎市 文部省指定 財團法人 鎮西學院

生徒募集 ○普通科 ○應募資格 ○試驗入學 ○詳細ハ

美容生徒募集 希望ノ向ハ規則書請求アリタシ 京城美容學校 明治町二ノ八二・電本三七三〇

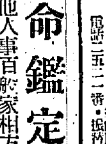
運命鑑定 其他人事百般家相方位 姓名鑑定 產兒命名 見料一圓 平野易斷所

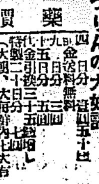
本で高い家傳日名藥めつりんの大好評 登錄商標 りん病 めつりん こしけ 藥價 安東萬正堂朝鮮總支店

朝鮮地圖販賣元は（型錄進呈） 京城長谷川町 小林又七朝鮮地圖部 振替京城三八〇〇番 電話本局二二三番

武田產婦人科病院 附屬朝日講習所 醫學博士 武田正房

受驗のパス 輕快な運筆の武器 セーラー萬年筆 ¥1.50以上 セーラーインキ ¥.10—20

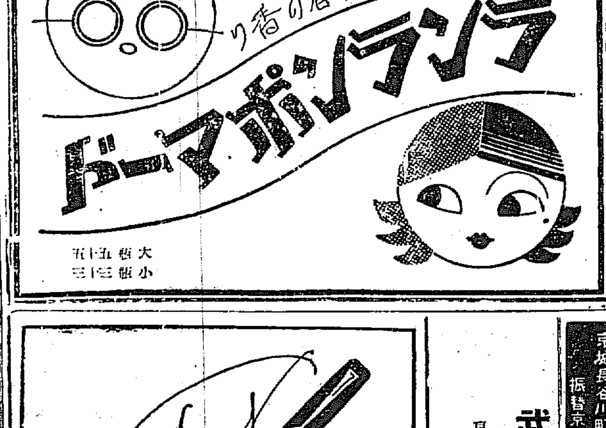
君におくる青春の香り ラブソンポマード

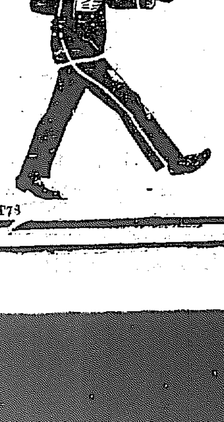
トリス紅茶 セイロン種 國產！ ふくよかな…香なつこい紅茶です！

身の上相談

家庭の雑事をきらひではだめです

職業婦人は容易ではない

答 津田節子女史

私は小資商の娘です、昨年女學校を出ました、私の家は貧しくやつと生活してゐる程度です、私は職業にでもついて幾らかでも家の助けをしたいと長い間考へてゐますが父母は女が職につくと生意氣になる、お嫁入の口がなくなると申して許してくれません、そしてお針のお稽古に行く様にすゝめます、私はお針がとても嫌ひなので職業婦人になりたいと思ひます、先生どうしたら父母が許してくれるでせうか（府内 S 子）

職業婦人になつて家計を助けたいとおつしやるお心持は感心だと思ひます。併し御兩親が反對なさるわけをよく考へて見なければいけません

ま づお手紙にある「生意氣になるし嫁入口がなくなる」といふ御兩親の反對は、もつともな點はありますが、よい職業を選ぶこととあなた自身の心掛とによつてその心配はなくなると思ひます

次は職業婦人になりたいと容易な事のやうにおつしやいますが今は中々就職難です、その上職業によつては、被服費、交通費と支出が多くて思ふやうに家計の助けにならぬ場合もあります

次 にあなたは「お針がとても嫌ひだから職業婦人になりたい」とおつしやいます。そこが重大な點だと思ひます。あなたは家庭内の雑用、弟妹の世話、裁縫料理などが嫌ひなのでせう、そして又不得手なのでせう。あなたが外に出たいのはその仕事をしないですむからであり、御兩親が反對なさるのはこの點を修行させたいからではあるまいかと存じます そこで私は、あなたは職業婦人にならずに御兩親のお言葉に從つた方がよいと思ひます

家 計が貧しいといつても女學校通學時代を思へばお針のお稽古の方が容易でせう。「親が許さぬから仕方なしに」とかいふ消極的な考へではなくて、我から進んで「自分の不得手な方面を開拓する」決心と一緒に新しい家計の立直しの測りで喜んで家庭にお止りなさい

結婚適齢期のお嬢様座談會

クラブがほしい　不愉快なは街のジャズ

◇……女性は時事問題がお嫌ひか？（下）

出席者

寫眞は右下から守分ミサ、高橋美巳子、中中千子、藤井美子、松本民使、戸津文子、田邊シゲ、松山富美子、早野エリサ、藤瀬玉枝、吉良節子の諸嬢です、讀者はこの寫眞を見てどの方が、どの答をなさつたと想像なさいますか……

問——近ごろ、東京などでは、若い女性が、だいぶ煙草を喫むやうになりましたが、あれはどう思はれますか、健康によい惡いは別として

答A——喫いたいと思つたことはありません

答B——わたしは、ときどき氣分のおちつかないときなど、煙草を喫つたら、すうッとするやうな氣がします、男の人たちが、仕事の合間などに喫つてゐるので見るときなど、ことにさう思ひますわ

◇——◇

問——これは煙草と關聯したことと思ひますが、いはゆるボックス式の喫茶店へは入りいゝですか

答A——やつぱり入りにくい感じがします

答B——わたしは、家庭的な、食堂式なのより、喫茶店の方が、氣分が落ちついてよいと思ひます

答C——一人では、入りにくいしゆかうとも思ひませんけど、お連れそれも、家庭的な連れのある場合は、いゝと思ひます

◇——◇

問——この京城に、ぜひほしいと思ふものは數々ありませうが、あなた方若い女性として、何が一ばんほしいと思ひますか

答A——東京の神田にあるYWCA會館のやうな私にも女性だけのクラブがほしいと思ひます

答B——私も、さうしたクラブがほしいと思ふわ

答C——ダンス・ホールが、ぜひほしいわ、男の人たちの宴會ではお座敷でポータブルなどまはして踊つてゐるといふことを聞いてゐますが、そんなくらゐなら、明るい健康なダンス・ホールを許した方がいゝと思ひます、相當國際的な都市であるこの京城にホールがないなんて、大都市の面目にもかゝるのではないかと思ひます

問——現在、女性の集りは一つもないのですか

答D——私のとこ、遞信局にはすゞらん會といふ局員の會があつて旅行をしたり、慰安會をしたりしてゐます

答E——一流の完備した立派な喫茶店がほしいと思ひます

答F——音樂會なども、もつと、もつとやつていたゞきたいと思ひます、それからレコード・コンサートなども……

答G——わたくし、講演會をさかんにやつていたゞきたいと思ふ、時局問題とか、女性の問題とか……世界中が迷つてゐる現在、ぜひ見識のある人たちの見方や御意見が聽きたいと思ひます

答H——かうした集まりに、名士の誰か、たとへば守山さんなどをお招きして物を訊く會などをするのもいゝと思ひますネ

答I——よい公園がほしいと存じます

答J——女子の職業學校を一つぜひたてゝほしいと思ひます、それから修養會なども

◇——◇

問——京城で不愉快に思ふことは

答A——本町通りのあのガチャガチャやるレコードの騒音、あれは全く不愉快ですわ

答B——街がきたならしいこと、道端に唾きすてた痕の多いことは日本一ではないでせうか

◇——◇

問——ちよつと話しがかたくなりますが、輕い氣もちで……ファッショか議會主義か、だいぶやかましいやうですが、どう思はれますか

答 A、B、C、D、E……

問——もうグズグズいはず、ばつさりと斷髪術をして、一氣に伸正する、五・一五事件の人たちの考へのやうな急進派の考へはどう思ひますか

答 F、G、H、I、J……

問——女性としてどうですか、やつぱり、とやかくいつても穏健主義の方が、女性の氣もちに合ひますか

（近代女性は、時事問題がおきらひ……でもあるまいに、京城の彼女たちは、うつむいて、紅唇をとぢたまゝです）

問——では戰爭はどうです

答——

問——アメリカでは、婦人團體とキリスト信者の運動によつて、戰爭反對が叫ばれてそのために軍備などもづいぶん手控へにされてゐると聞きますが、あなた方は、どうお考へですか

答A——なるべくならば最後まで平和を守る方が……

答B——私も

答C——私も

答D——私は、するならしてもよいと思ふわ、ぐづぐづしないで……

矢野社會部長——だいぶおそくなりましたから、この邊で……どうもありがたうぞんじました（終）

日本棋院 昇段大手合棋譜（一）

二段 宮下秀洋　先相先 初段 鈴木憲章

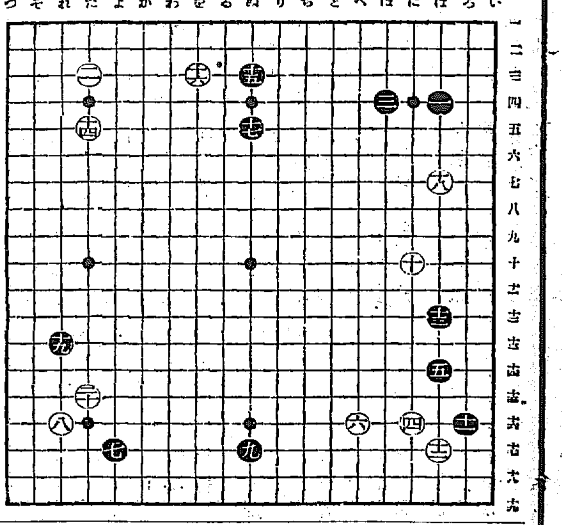

第一回（分）

●一 は四　○二 た三 3
●三 ほ四 4　○四 に十六 3
●五 は十四 1　○六 へ十六
●七 よ十七　○八 れ十六
●九 ぬ十七　○十 に十 3
●十一 ろ十六 7　○十二 は十七
●十三 は十三　○十四 た五
●十五 ぬ三　○十六 を三 2
●十七 ぬ五 9　○十八 は七 7
●十九 れ十五 7　○二十 た十五

（一分以内は切捨）

所要時間 白〇・一時八分 黒〇・二八分

（限制時間各七時間）

對局者の言葉

（黒）七はこの手で「は十」にヒライておくのも好點でした

（黒）白十と打たれた時、五と白六との交換が問題になつて來たわけです

（黒）十五は唯一の大場として絶對でせう

（白）十八がどうでしたか、これは十八をはぶいても黒から打ちやうのない處なので、つまり十の一子だけなら輕い形です、例へば「に八」と高くツメて來ても、或は低く「は八」とツメるとしても、そのツメる形に不十分なところがある理だからです

十八では二十にコスムのでしたか十八で二十にコスミ、黒「わ十六」白「れ十」となつては甘すぎますから、白二十黒「れ十」白「を十七」とウチコムことになり、つゞいて黒「よ十五」白「よ十四」黒「か十五」白「を十五」となることを想定してもこれは譜に比して兎も角も紛糾の形です、白として歡迎こそすれ、避けるべきではない——

黒に十九と先鞭されて、十八の不當を痛感しました

戰の跡

黒五白六の交換が白十を打たれるに至り問題となつたといふ意味は、その交換を假りに無いものと想定し黒五にて直ちに七に限り白八黒九白十、となつた時、黒「へ十七」の方からカカつて白六の如く五の方からカカるがいゝか、それとも五は交換するがいゝか、そこに疑問を生じて來るといふのであつて如何にも尤もである ○白十八に就いては無條件で對局者の言ふ所に贊成したい、なほ明日つゞいて述べやう

學童使節報告會

聞きたいねえ、旅のお話

さァさ・みんなで出かけませう　五日夜七時・京城公會堂へ

無事大任を果して歸城した學童使節の一般父兄並にそのお友達への報告會は既報の通り本社主催で五日午後七時から京城公會堂に開かれます、當夜は京畿道學務課長原田大六氏が、まづ、卅二名の使節に向つてお慰ひをのべ、次いで鐵好團長を始め六名の使節が、順次報告することになつてゐます、これで一部を終り、二部は江藤旭喜會の童謠獨唱、鳥社の童謠舞踊で會をとぢることになつてゐます、尙場内整理として金十錢を申しうけます、プログラムは左記の通り

童謠獨唱出演の旭喜會兒童（上より）江藤旭佳、小黒旭子、日野旭明、矢田旭智の諸嬢と江藤旭重氏

第一部

1、君が代合唱　會衆一同
2、ごあいさつ　京城日報論說部長 池田林儀
3、お慰ひのことば　京畿道學務課長 原田大六
4、使命を果して　學童使節團長 龍山小學校長 鐵好虎男
5、帝都に使して　學童の内地所感　團員六名
6、うた　（イ）皇太子殿下御誕生奉祝歌（文部省制定）（ロ）旭日旗の光よ（山本正夫作曲）　本社學童使節一同

第二部

7、童謠獨唱　『學童使節歡迎の歌』作歌作曲　江藤旭喜會兒童出演　江藤旭重
8、童謠舞踊　京城青い鳥社出演　（イ）後の鬼ヶ島（ロ）なんくく（ハ）菜の花（ニ）小さな御所車（ホ）こつくり（ヘ）時計の猫の踊り（ト）私のすきな水兵さん

三四ちやんバンザイ（8）　漫畫

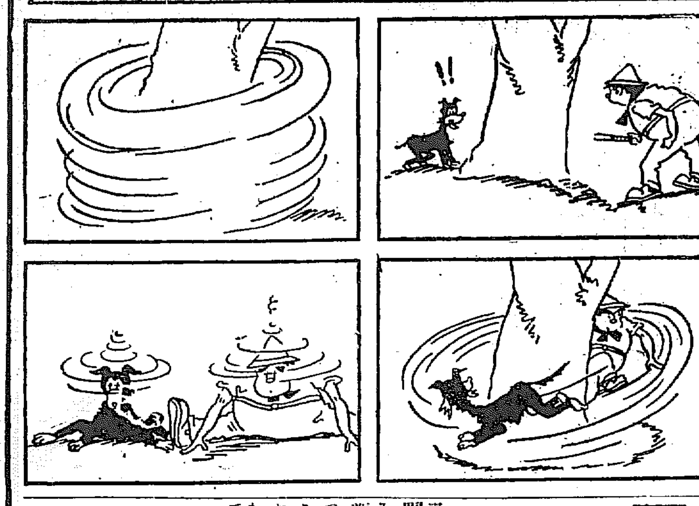

ほのぼのと美しい

湯化粧の仕方……白粉か生地の白さか

湯化粧をするには地肌の濕りをよく拭き取つてから清潔な掌でよく溶伸した白粉（固形、固煉、煉何れでもよろし）を地肌へよくすりこむやうになでのばし、乾いたら水か、微温湯で浮いた白粉を輕く流します。輕くすると白粉は地肌へよく浸み込んで、生地からの白さのやうに美しく化粧出來ます。なほ最初白粉下を耳かき二杯位兩手によく擦りのばしてお顔の地肌にしつかり平均に脂氣がなくなる迄擦りこんで置いて化粧すると一層仕上げが白くなります

東京 演藝カットバック

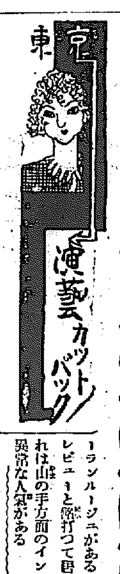

競ふレビュウの華

うづまく興行合戰　松竹・寶塚・日劇・ムーラン

東京と京城、それを比較するのは愚なことだ、外形から、内容から、それはお話にならぬといつたのが普通である、かうしたことを知りつゝも尚私にとつて不滿の數々をこの京城に見出す、それは東京における興行者は大は大、小は小でなんとかして明日に備へようとしてゐる氣力がありありとみえる

×—×

盛んなのは レビュー熱、これは從來東都 レビュー界を獨占してゐた感のある松竹レビュー閥に對抗して新たに東寶を根城に生まれた寶塚レビューの出現により、更にこれはすでに傑閥子・伏見信子ら舞踊に經驗のある女に、更に、かつては石井漠高田雅夫とともに舞踊界に重きをなしてゐた顯田榮が愛妻擁千伊子とともに引抜いて陣容を新たにしてゐる、この二大勢力に迫るものに日本劇場所屬のレビュー團がある、京城になじみ深い高田せい子が指導して居り、バックもよく現在はお話にならぬ程貧弱なものだが、將來はやはり一つの勢力とならう

×—×

この外特殊な存在として新宿にムーランルージュがある、頭でみるレビューと銘打つて居るだけ、これは山の手方面のインテリ階級に異常な人氣がある

□今田生□（終）

手術臺からテノール！

【ベルグラード發聯合特電】ドナウ河とセーヴ河の合流する同文化的由緒の首都ベルグラードの大衆劇場『ベルグラードオペラ・ハウス』に町の子女の人氣を集めて舞台の脚光を浴びてステージに立つてゐるテナーの唄ひ手ミラン・テイモテイッチ氏が或日のこと突然急病に襲はれ直ちにベルグラード・サナトリウムの手術室に運ばれた

△△△△

所がそれから數分經つと實に素晴らしいあのアドリア海に臨んだ風光明媚の地ダルマチヤの民謠『アデイオ・メア』が彼の手術室から聞えて來たものだ。看護婦や助手連が吃驚したのも無理はない。

△△△△

彼の手術係に當つた醫師が冗談にかういつたものだ『あなたのお得意な「アデイオ・メア」を唄はなければ手術をしませんよ』

△△△△

テイモテイッチ氏獲くまいことか、局部麻醉をかけて手術に取りかゝると彼氏一生に一度といふ努力で唄ひ初めたさてこそあのステージでも曾て聞けなかつた美聲がいともうるはしきメロデーとなつて手術室から出たのであつた

映畫手帖　〃會議は踊る〃

（寄）東京宮崎正二

二月廿四日の『映畫手帖』で、有閑出人と云ふ人が『會議は踊る』に對して『或る男が此の映畫をみて「これこそ眞に素晴らしい音樂と視覺のコントラプンクタを主張させる最大のオペレッタだ」と叫んだとしたら、彼こそ眞にこの映畫の意圖の奈邊にあるか解せぬ唐變木であらう』と云つてゐる

△△△△

『會議は踊る』の内容を簡單に說明するとナポレオンがエルバ島に流された時、オスタリーでウイン會議を開いた、列國の皇帝をあやつる宰相メッテルニッヒ（コンラッド・ファイト）の術策と、露國の皇帝アレキサンダー三世（ウイリイ・フリッチュ）とウインの手袋屋の娘クリステル（リリアン・ハーヴェイ）の戀物語りである

△△△△

オペレッタに對して第一人者であるエリック・シャレルの監督作品で、手腕ある故ノルベルト・ファルクとロベルト・リーブマンで最も完成されたオペレッタ映畫である。撮影は老巧無比カール・ホフマン、音樂は獨逸の人氣流行作曲家ウェルナー・ハイマンである。それにリリアン・ハーヴェイ、ウイリイ・フリッチュ、コンラット・ファイトの名優を加へ、全くすきのないオペレッタ映畫である。今や『會議は踊る』は東京に興奮と感激をもたらしてゐる

△△△△

中で最も素晴らしいのは、手袋屋の娘（リリアン・ハーヴェイ）がロシヤ皇帝により別莊に迎へられる場面だらう。あざやかな移動撮影叫ばれる『たゞ一度だけ』Das gibt's nur einmal

たゞ一度
今日ぞ滿つる
吾が命の幸
窓開けて降りそゝぐ
バラ色の光り
…………

この唄はリリアン・ハーヴェイに唄はれ主題歌の第一となつてゐる

△△△△

ホイリゲンの酒場で老樂師の唄ふ『これこそ天上の樂』（Das muss ein Stück vom Himmel sein）酒場を出る皇帝と手袋屋の娘の行進の時に『軍隊行進曲』映畫の最初に出る軍樂隊の行進曲『人生は樂し』（Schön ist das Leben）等の素晴らしいメロディ、すべてが感激だ。これこそ、最大のオペレッタ映畫でなからうか

【係より】〃會議は踊る〃が、いつ來るとも知れぬ半島のファンにとつて、かうした東京からの寄稿は、全くいらいらさせるでせう、一日も早くこの映畫の移入上映をファンに代つて配給者、映館に切望します

ライター

▲數年前までは殆んど問題視されなかつた童謠のレコードが最近は所謂流行歌についでの賣行をみせてゐる、とりもなほさずこれは童謠舞踊が盛んになつたためで、その家庭化が顯著になつたものとみてよい▲京城府内でもそのグループに青い鳥、黒田兒童舞踊協會、ひかり、若葉があり、例年盛大な發表會を催してゐる▲かうしたことは兒童の情操教育上頗る有意義なことである

林房雄作の〃青年〃を映畫化

◇…販賣プロの次回

販賣撮影所では次回作品として豫定、長尾史錄氏が脚色中であつた中央公論連載の文壇の新鋭林房雄作『青年』に着手することになつた、之は明治の元勳井上馨侯の青年時代の前進的な行動を描いた雄大なスケールになるものである

サイレン

◇千葉嘉樂の『時殺官』すばらしき成績で二日限り弟日延を打ちきり、三日仁川を振り出しに全鮮をノス
◇これで當分旅の御難はまづ解消ありがたきものその名嘉樂
◇嘉樂の大闘場、逆力では三月一杯に當局に申請するといふ、しびれをきらしたこの劇團、今度こそ間違ひなく
◇會員券はプレミア附き、せりあがるこの人氣、川柳の發表會の前景氣かくの如し
◇チャップリンのサウンド版『○○』が最新洋行に入荷、すでに檢閲ずみ、これは日本で掲載したもの

讀者欄

▲二月廿四日公會堂の尾上房子舞踊の夕に鶯色羽二重風呂敷に白セルのベビー用コートと毛糸白靴下入り御忘れの方は電話本局二二〇八番へ御電話下さい御預りしてあります▲書道を初歩から習ひたいのでございますが西大門、西小門、方面で夜間御教授下さる處はございませんか（C子）▲大きくなる犬の子を一匹下さい（龍光一六六番）▲私の友人、廿七歳の獨身會社員ですが職業婦人か親子連れ婦人で朝夕の炊事掃除等のお世話をして下さる方がありませんか詳細は面談の上（社内小西まで）▲龍山三角地、三坂通、漢江通附近で交通便利な所で三間位の家をお貸し下さる方はないでせうか（社内青野まで）▲知人四十五歳の相當教養ある人ですが留守番又は附添、御子様達の御世話などに御傭ひくださいませんか身元確實で確かな保證人があります（齊藤町二の七二田中）

◇宗教界◇

◇本願寺　若草町本願寺では日曜講演を四日午後七時半より（人生への念願・金剛思定（平凡の法話）那須行英

◇妙心寺京城陸京會　接心會を五日より九日迄午後六時半より講座を四日より十八日まで午前十時より開く

今晩のラヂオ

◇第一放送
午後六時　唱歌とお話　東子記念京城公立幼稚園々兒
同六時二〇分（東）コドモの新聞
同六時二五分（大）基礎英語講座　関屋五十二（十四）目黒三郎
同七時三〇分（東）時事解說　永田秀次郎
同八時（東）新講談　滿洲當政樹立に際して小村、早玉兩先生を追憶す　伊藤痴遊
同八時四〇分（大）歐繪卷

御會合 御宴會は近代的上品さで
カフエー・キング
西洋料理 日本料理 江戸前特製天ぷら
京城千日前 カフエーキング 電本一七一八 本町五丁目

特約販賣店 ラヂオ電氣材料一式卸 河浪商會
京城府本町四丁目六九 電話本局二三三八 振替京城一六二八三

修繕は安くてうまい
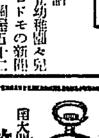
竹内時計店 南大門通三（東本願寺前）電本四二二一番

諸印彫刻
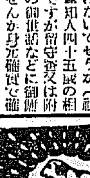
京城府本町一丁目 千代田號 電本九八七番 振京九八七番

初生雛 カタログ定價表

營業案内申越次第進呈
藥 卸問屋
京城南大門通二丁目 株式會社 新井藥房
電本 四〇九・一〇六八 九〇四・二四四八 振替京城一六一番

流感豫防に
ビオハップ

藥效 胃腸病 婦人病 神經痛 冷え症 皮膚病 痔疾 動脈硬化
全鮮藥店・百貨店にあり
發賣元 武藤鉦藥品部 名古屋市
藥價低廉 小瓶（一七回分）三十錢 中瓶（五〇回分）一圓 大瓶（一〇〇回分）一圓五十錢 特大瓶（二〇〇回分）二圓六十錢 一家一瓶

環境は外地に有利
但し農林當局の立場上
數量協定は已むを得ぬ

外地米の統制問題は今や中央において重大政治問題となり連日各方面で折衝が行はれてゐるが東京よりの情報によれば既報の如く農相拓相の意見は全く對立今や藏相が調停に乘出すことゝなつたが三藏相の意見は大體拓相案を支持してをり目下のところでは外地側に幾分有利である然しこれは何時どのやうな變化を來すかは計られず農相が無理押しに農林案を通さんとすれば拓相との對立は益々激化し果ては外地米買上げの特別會計設置案すら議會通過は望み薄くなりかくては外地側が唯一の望みをかけてゐる買上げも不能となるので朝鮮當局は萬一の際は鮮米内地移出につき一定數量を決定することは困るか内地の需給を見た上その程度農林當局と外地當局の間に移出量の協定をなすことは已むを得ずとしてゐる、但し民間側では飽まで買上げ一本を主張し初期目的貫徹のため東上委員は朝鮮と連絡をとり連日活動を續けてゐる

二月中の鮮米移出
俄然見越て廿割强の激增振り
今後の移出餘力は二百萬石

鮮米内地移出は二月に入るとともに鮮米統制問題の擡頭から自由移出の制限が見越され、移出は既報の通り躍進につぐ躍進を示してゐるが、この二月中の輸移出數は百十一萬九千七百石と完全に百萬石を突破し前年比較七十三萬六千二百七十石、二十割一分の激增を示し來り如何に旺盛に見越移出が行はれたかを如實に示して居り、期初よりの累計も二月末現在で三百八十五萬八百石と前年比較四十八萬石一割一分の增加で三月中の移出商談も四月買上の延遲から依然壯盛を豫想されてゐる、二月中の本府調査の米穀輸移入高次の如し（單位石）

	本年	前年
米輸移出高		
二月	一、一一九、七〇八	三八三、四三六
累計	三、八五〇、八〇七	三、三六八、九六六
米輸移入高		
二月	一、六〇一	七、〇二七
累計	一五、九九九	六六、四五七
粟輸移入高		
二月	九九、三〇八	二三、〇五八
累計	一四四、〇一四	四〇一、一四一

なほ本年の鮮米輸移出數量は一割四分の增收から約八百五十萬石と推算されるが、政策強化によつて非商品化されたもの既移出數量五十萬石、買上げ百二十萬石計二百七十萬石あるから、二月までの輸移出高を加算すれば、すでに六百五十萬石餘は移出すみの形となるため、今後移出餘力は概算して二百萬石を出でないものとされる

對外貿易への
獨裁權要求
ル米大統領が議會に

【ワシントン二日電通】ルーズヴェルト大統領は二日議會に對し教書を送り、個別的互惠主義を基礎とする新通商條約の締結等を通じて、對外貿易の顯勢刷新のため關稅通商及び一般通商上の取決め決定につき廣汎なる獨裁權限を大統領に附與せんことを要求した、教書の要旨左の如し

一、政府は世界通商貿易が將に破滅すべき衰退を來した事實、殊にアメリカの對外貿易までが一九三三年に於ては一九二九年度に比し金額に於て五割二分を超に逆して三割二分の激減を來した事實に鑑み對外通商回復のため新たなる努力を企てんとするものである

一、政府は各國と個別的に相互的新通商協定を締結することを以て最も適當なる貿易新國策と認めた

一、右方策實現のためには關稅制度の變更及び調整につき大統領が廣汎なる自由裁量權を與へられることを必要とする

一、依つて大統領はアメリカの農工業に利益を與へる方法に於て現在の關稅率及び輸入上の諸制限に對し、愼重に限定されたる範圍内に於て諸外國と通商協定を取結ぶ特定の權限を議會が大統領へ附與せんことを要求するものである

窮救資金は
差當り短期借入
追て地方債發行

二次窮民救濟事業資金千六百萬圓は地方債發行に決定して居るが期限二十年を不動の條件として居る爲め成立までには相當の時日を要する見込である、從つて地方債發行まで必要に應じて一時短期借入を行ふ筈で金融經濟の折衝であるから借入に困難はない模樣だが金利がどの程度になるかゞ殘された問題でまづ五分五厘から六分の間で借入れたい意向のやうである

公共產業貸出の
基調一變す
低金利時代の波に揉まれて
殖銀東拓の堅陣搖ぐ

鮮内不動產長期金融は殖銀、東拓がその二大双璧を占めてゐるのであるが、一月末現在に於ける殖銀の公共產業貸出は公共一億一千四百十三萬六千圓、產業一億五千十四萬六千圓、合計二億六千四百二十八萬三千圓で客年末に比し二百二十九萬四千圓、前年同月末に比し八十二萬八千圓何れも減少してをり、東拓は定期貸付二千五百四萬六千圓、年賦貸付六千二百七十八萬五千圓、合計八千七百八十三萬二千圓で客年末に比すれば四百十三萬五千圓の增であるが、前年同月末に比すれば三十一萬七千圓の減少を示し、從つて東拓殖銀兩者を通じこの種公共貸出金はこの最近一ヶ年間に於て百十四萬五千圓の減少を示したわけである。而して全鮮に於けるこの種資金は本來ならば增加するのが自然の勢であるにも拘らず、右兩者取扱が漸くの如く却つて縮小貸數を示すに至つたのは、昨年よりこの不動產長期金融界に新進騎手の朝鮮信託をはじめとし各信託會社が積極的營業

荷動旺盛
米其他農產品
特に目立つ

鐵道局調二月中の荷動きは貨物發送總數四十七萬九千六百二十九噸で前年同期に比し八萬百七十九噸の激增振りを示してゐる、が特に米の出廻りは平均著しく、大豆、雜穀、生果、野菜等農產品及解氷期に入つて建築材料の活潑な荷動きによるものである內譯左の通り（△印減）

米一五〇、四二四、粟△七、〇〇〇、大豆一六、三四〇、雜穀一三、三五九、生果野菜四、六四〇、木材△一九、五五二、薪炭△一一、〇四七、石炭△四六、七九九、鑛石鐵一二、三一〇、建築材料一八、九六六、鮮魚干魚九、九七二、綿及絲九、三三三、肥料二二、二七六、其他△八一、四九九、用品三八、三七三

方針を以て臨むに至つたことも勿論見逃し得ないが、昨年來の低金利に刺戟して各種公共團體が夫々大いに地方債を發行するに至つたことや預金信託貸付の開始等が大なる原因をなしてゐるものと見られてをり、要するに金利關係より新規貸出は勿論のこと借換と難も右の如き低利な方面へ借替へられるに至つたものと見られてをり、今後もこの傾向は益々助長されることゝ豫定されてゐる

各港在米
百九十一萬石
八十二萬石增

朝鮮各移出港における二月末日現在の在米高は民間持八十四萬九千九百四十六石、政府米百六萬三千五百五十七石、合計百九十一萬三千五百三石（籾は玄米に換算）にしてこれを前年に比すれば八十二萬二千八百三十三石の激增である其の內譯を示せば次の通り

▲民間持　籾二六一、一四二白米五七、二四九玄米五三一、一四三白米五七、二六九萬米二〇〇外米八四

▲政府持　籾三六、二七三玄米一〇二七、二八四

しかして民間持米八十四萬石中上記の見越移出關係による買約品二十萬石前後を含むが殘餘の六十萬石は第四回買上を待機中の米穀の推定される

手形交換高
前年比較增加

手形交換所調査二月中における手形交換高は枚數九萬四千四百十枚金額六千七百六萬九千三百十六圓二十七錢にして前月に比し枚數百十四枚減金額八百二十八萬八千六百十八萬四千七十三錢を增加した前年同月に比し枚數一萬六千六百四十二枚金額二千三百萬二百六十五圓七十七錢を增加してゐる

有價證券手持
激增一途
預金貸出ともに增加
京城組銀二月末帳尻

京城手形交換所調査、京城組合銀行二月末現在帳尻は預金一億四千八十萬九千餘圓貸出一億一千五百四十八萬四千餘圓にして前記に比し預金六百三十六萬四千餘圓、貸出百二十萬七千餘圓、前年同期に比し預金五千五百八十三萬八千餘圓、貸出一千二百七十三萬三千餘圓と何れも增加を示したが一方有價證券有高は一億二千五百二十萬一千圓と前期より更に二千百十萬七千餘圓の增加を示した結果前年同期に比すると七千八百八十二萬二千餘圓の增加となつた

貿易協會理事會

朝鮮貿易協會では十二日午後三時より理事會を開き左記事項協議の筈

一、昭和九年度收入支出豫算に關する件

一、二月中の事業報告其他の件

商品市況
雜穀類

〔週間の動き〕大豆は滿洲の歐洲輸出一巡に氣配軟化し約三十錢方の低落となつてをり粟は國稅引上げ見越しの手當過剩のためこれまた十五錢安である大麥は大體保合で小麥は品不足の感で約三十錢高となつてをり麥粉は大體保合ひである

〔相場〕大豆七川驛渡し一石龍山三等一圓七五錢乃至三等一二圓七〇錢▲粟汗南驛渡し百斤當京城驛渡し五圓乃至四五錢四平街五圓三五錢▲大麥京城驛渡し一石秋物六圓六〇錢乃至五圓八〇錢▲小麥產地驛渡し一石沙里院二等一四圓四〇錢新二等一四圓三〇錢▲麥粉（二號）龍山驛渡三圓三八錢

〔現金圓〕金は前日來內地安と買思惑の反動で三月の賣値十二圓四十五錢賣値十二圓十五錢と一日より五錢安となつてゐる▲銀は日米世界的な値上りに追隨して一匁十六錢と引締つた（三月三日調）

◇

刀を振り翳す農林省との睨み合ひに▲仲を割つて調停に乘り出した藏相が拓務省案支持といふから外地側にとつて頼もしい話だが▲引込みがつかぬ農林省は飽まで法的制限を與へねば聽かぬ、しかし農林省の主張する組合統制や強制制とやらは、その出所を尋ねてみると頗る他愛ないものらしい▲聞けば五相會議が何かの會議で、高橋藏相が「こんな方法も用意に」と、漫然と「思ひついたまゝを話した▲それが組合統制と說へられる」と思ひついたまゝ許制だつたが、後藤農相が眞面目になつてそれを採用し早速農林案の骨子にしたといふ▲所が御當人の藏相は「必ずしも法的制限はやらんでもよい」と語つてゐるから拒否はいらぬ▲農林省の面目などよりは外地大衆の死活問題の方が遙かに重大だ

外地米統制問題で買上一本槍の拓務省と數量制限、强制出荷許制の二

一寸買滿腹
文相辭任影響薄

旭山文相は愈辭表を提出したがこれは既に織込まれてゐたので何等珍らしくもない、寧ろ時局の問題とされてゐる嚴骸は內閣難の形でこれとといふ適任者は見當らない、然し乍ら次の重臣問題がどうならうと現在の財政方針に大きな變動がありさうにもなく財界にはさしたる影響はなささうである、然し乍ら本日は休日を控へてをり買方も見送りの形で外電高も効かず新東日產大新共に先の高値から二三圓方引落した、金融緩慢、低金利の二大條件を俱へてゐるも一寸買滿腹の氣味であつた

雜株高の支柱

東京國債市況の落潮も一先づ小康狀態に還つたが七日開かれる日英民間の交渉の如きは早くも最後的決裂が豫想され其後に行はるべき政府間の交渉も我國に對して不利に運ばれるらしい、純政府的な外交折衝では好轉しつつあり、滿洲國家の帝制實現や滿國の內地資本輸致策は日滿ブロックの繁榮を與へ得きするものとして好感されてゐる、邦業會社株は增配要望或は內容の充實で可なり買はれてきた、ボロ株も

株式
休日控へに
小安

前場　買方が破裡に頭重き商狀に引續き今朝は休日控へもあり氣乘薄く新東不健日產三品に寄付きアト、文相辭表提出に買方自重し新東は八圓捌みの保合ひを重ね結局寄付に比し新東二安日產七安に前場を終つた

引跡　東京新東は一七七圓六と阪地と同額に止めたので引跡氣配は保合ひであつた

業外光線

現株界は割安物の買氣が横溢し場外商內は旺盛であるが主力株は見送られて活氣がない▲當所も買物部はあるがあつてもないのと同樣で短期も二部では殆ど出來ない▲滿新や油取鮮銀新は値高安の關係から可なり人氣はあるが漸く最近出來たばかりだ▲公共的機關としても市場の繁榮策から取引所乃至取引員の努力が必要だ▲ただ二部あたりで突飛なバイカイたつけるのは市場としても取締らねばならない▲公平なるべき市價に一般の人をして疑惑を感ぜしめる許りで百害あつて一利なしの感がある

も孕つて隘路で、取り賦で物せさえてゐる、中には如何がはしいのもあるが多くは高くなるべき理由を併備してゐるから、然も共被覇の大きい點で大衆的興味をそゝる譯である、雜株が花形株を刺戟するのも時間の問題視され依然として押目買人氣は強い

雜株部分高

滿鐵新は四五十錢方の引弛みであるが第二新は軀りで北他の滿洲ものも底堅で大同產業は內容紹介のパンフレットを出すと云ふので八圓五十錢と軀り▲大阪興業は倍額增資說で約五、六圓高の直八五圓乃至五五圓五新は五三圓五乃至五四圓見當、北海曹達は二、三圓高八二圓見當、日窒新は拂込說三五圓丁と約一圓高、東京地下鐵二五圓七八十錢新一九圓五六十錢と滿株は額面を突破した、以上は目立つて高騰せる銘柄である（正午調）

◇東京株式長期前場

鐘新	一三三、七〇	一三三、七〇
鋼管	一三八、四〇	[illegible]
東新	一二九、一〇	一二九、〇〇
倉紡	一九九、八〇	一九九、八〇

東京國債市況　甲五分利一〇四、一〇▲一回四分利九九、二〇▲一回四分利不申▲佛貨四分利一八四、九五

大原現物店　京城明治町　代表電話本局四七七〇

◎本日ノ人氣株（午一時迄東京市況）

鐘新	[illegible]
日產	[illegible]
大阪製氷	[illegible]
同新	[illegible]
日窒	[illegible]
同新	[illegible]
北海曹達	[illegible]
大同產業	[illegible]

大阪株式取引所一般取引員　松井輝三商店　大阪北浜一丁目　長期・短期・實物・國債　營業案內進呈　電話本局長 807 2794 / 808 2795 / 809 2796 / 810 2797 / 811 3361 / 812 4310 / 2345 4311 / 2346 4312 / 4099

期米
阪地高て
氣丈

前場　前日強硬に大引せし折柄今朝は更に阪地高を受けて益々買氣を煽り當二十四圓八十七錢中二十一圓十九錢先二十一圓四錢と小高寄付き後東京大阪筋の買物でアトは二十五錢から二十八錢と引締つたが阪地の伸惱み商狀に吹値待ちの賣物現れ遂に二十六七錢所に保合二十八錢手堅き保合ひに前場を終つた

後場　休日控へで氣勢揚らず當不申中二十一圓九錢先二十一圓二十六錢と二丁安寄に付しも阪地の底堅に二十七錢捌みに下道つてゐた

果して
品掠れあるか

當面の問題としては別に取り上げて云ふ程の材料はなきもこれ迄で農林省の買上げ米と籾の長期貯藏に依つて產地が果して品掠れを見るか否であるが即ち現在農林省が買上げて居る玄米の數量と籾の貯藏高を合せると約三百萬石の米が死藏されその間から增收した百七十萬石は既に殘存米が尠ない事になつて居るのでそれ丈けは對米の現物界に有掠れを見るが普通であり理屈は一般其所を狙ふて居るものであるが然し本年の如く米價高に依り農家が出來得る限り節約して米を金に換へんとする年柄には比較的殘存米多いものである現に最近產地の狀況を綜合して見ると農家の手下には未だ案外貨物がある

◎株式豫測◎
投資投機ノ好參謀。
豫測正確會員激增
東新株四月（カケテノ高勘ハコノ月五日ヨリ十日迄ノ販向デ決ル。急ノ御シテ通信ノ販ヲ）
（週武回特別發行。試料進呈郵券封入ノコト）
黃金町二ノ一九九　電話本局三八二三　朝鮮株友會（白井取引店隣上）

石井筋腰入買

（大阪電話）月變りと共に仕手の氣分も一變して一波瀾を期待されて居たが依然たる手持り難に鬼に氣乘りせず相不變らず保合を續けて居るが新甫以來連日買方主力石井筋の積極的買進みが目立ち地合に幾ら强味を加へて來たが同筋の買根據は五月限は中間端境期にあるのと統制法に依る買上米九百萬石も與處するに於いては今後政策の强化と相俟つて有掠れ時代の招來必然と見ての買進みの模樣である

前場二條▲賣方朝鮮筋正米筋地場筋ぎ▲買方株式筋石井米中東

に米の買上げを行ふて居るので現略現物界に有掠は現れないものとして既に前々押目は買ひ進み時機の到來を待つて居る者が尠なくない現に東京大阪筋が當市場へ益々買物を殺らすのは無論自地の定期と細取關內もあるが大體は將來の品掠れを期待して居るものである從つてこの相場は動かない割り何所の市場も取組が可成增大して居ると同時に一朝動き足がついたら相當興味ある變動があるものと豫想されてゐる

取組漸次增大

目先は未だ在米の豐富時代として弱氣も自重し又賣方に於ても政府の補强工作等から單に持米を氣構なし强くく成行きを見ると云ふた態度であるから相場も大して動きやうがないわけであるか然し弱氣の中には之れ丈け農林省が積極的

山源株式日報（三日正午調）

▲三菱新	六六、〇
△北樺鑛	二三、〇〇
△帝火	二七、二
▲ヱタ新	七二、五
△窒素新	三六、〇
△日活	三六、五
△星製藥	六、五
▲足利紡	一二、七
△日氷新	一一、二
△大同鐵	八、二
△地下新	二六、二
▲亞新	四五、五
殖銀新	三四、九

山本株式現物店　京城府明治町一丁目

正米高に底堅
別紙東京別派地場强氣

前日來の强硬は別にこれと目新しい材料があるわけでなく只中小の薄網に依り當中に買進んで居るのと東京大阪の有力者が同新規に買進んで來る位な事である從つてこのまゝ本直りとなるかは疑問であるが問題は正米の情勢であつてどうも產地は一般に品薄を告げこの定期は安くなつて正米は下げられない立場となつて居るして見ると定期としてもまだ急速には直らぬとでも正米の强硬に牽制され先張り手堅い商狀を維持されるものでないかとも見られてゐる

二川（健り）

丸仁三等二十四圓五十五錢四等二十四圓二十五錢五等十九圓九十五錢不合格米十七圓一等白米八圓五十六錢籾收良種五錢穴原在來種五錢四圓で何れも十錢上向きの高値である

大豆

龍山三等十二圓七十錢、汗南驛五三四等十二圓六十五錢、汗南市十二圓五十錢海州水原四等十二圓天安四等十一圓四十五錢で何れも保合である

群山（戻す）

出廻十六俵新規買物は依然乏しい一方商業安に手控へてゐた內地筋も漸く打撃のに連れて買氣を崩し成行きも比較的良好となつたゝめ値合は角々錢等二十四圓八十錢四等二十四圓七十錢と五錢方引戻した

木浦（保合）

內地は依然として買氣退潮で保合なるが產地落付きに加へ搬入も次第に細れ相場は前日と變らなかつた丸木三等二十四圓二十錢四等二十四圓九十錢

南浦（軟弱）

搬米連絡を眺め乍らも買氣依然として振はず自然なり行不振のため相場は軟弱丸ナ三等二十一圓十五錢四等二十四圓九十五錢と五錢安

大阪市中在米

三日現在は四百四十二萬五十七百九十五俵と前日の在米に比較して七萬七千四百三十五俵の減少なり

新東取組高

（賣方金光九一〇百）開九六〇金光二〇〇錦泰八〇山口六〇京城二五〇松山二三〇古野一〇〇大原一〇金谷六〇富山七〇〇野一、四二〇南內五〇▲買方桜井二一〇金谷五〇山口一五〇京城八八〇成寶七〇松山二〇〇古野五七〇大原一、七〇金谷一五〇旧城二〇〇京山二九〇田邊三五〇

◇……大株短期引跡

大新	一三一、〇〇	（一〇圓）
鐘新	一三〇、九〇	（同）
日產	一三八、二〇	（一〇錢）
新東	一八七、六〇	（同）

外電（三日）

倫敦銀塊	二〇片二分ノ一
米棉	一四四二十錢高
印棉	五十錢高
スチール株	五六弗丁度
アナコンダ株	一五弗八分ノ五
米日爲替	三〇弗六仙四分ノ三
英米爲替	五弗七仙二分ノ一
紐育銀塊	四六仙一〇分ノ六

株式（三日）

朝取短期

銘柄		寄付	大引	高値	安値
朝取	前	[illegible]	[illegible]	[illegible]	[illegible]
同新	前	[illegible]	[illegible]	[illegible]	[illegible]
大新	前	[illegible]	[illegible]	[illegible]	[illegible]
新東	前	[illegible]	[illegible]	[illegible]	[illegible]
日産	前	[illegible]	[illegible]	[illegible]	[illegible]
同新	前	[illegible]	[illegible]	[illegible]	[illegible]
拓新	前	[illegible]	[illegible]	[illegible]	[illegible]
滿新	前	[illegible]	[illegible]	[illegible]	[illegible]
帝人	前	[illegible]	[illegible]	[illegible]	[illegible]
日レ	前	[illegible]	[illegible]	[illegible]	[illegible]
鐘一	前	[illegible]	[illegible]	[illegible]	[illegible]
日毛	前	[illegible]	[illegible]	[illegible]	[illegible]
日魯	前	[illegible]	[illegible]	[illegible]	[illegible]

東京新東取組　賣買一萬二百三十組　一萬三千八百三十組

東株短期

銘柄	寄付	大引	高値	安値
新東	[illegible]	[illegible]	[illegible]	[illegible]

大株短期

銘柄	寄付	大引	高値	安値
大新	[illegible]	[illegible]	[illegible]	[illegible]
鐘新	[illegible]	[illegible]	[illegible]	[illegible]
日産	[illegible]	[illegible]	[illegible]	[illegible]
新東	[illegible]	[illegible]	[illegible]	[illegible]
日魯	[illegible]	[illegible]	[illegible]	[illegible]
日毛	[illegible]	[illegible]	[illegible]	[illegible]
鐘一	[illegible]	[illegible]	[illegible]	[illegible]
帝人	[illegible]	[illegible]	[illegible]	[illegible]
日レ	[illegible]	[illegible]	[illegible]	[illegible]

朝取京宅と日歩

	算定	日歩	代引
朝取	[illegible]	[illegible]	[illegible]
同新	[illegible]	[illegible]	[illegible]
大新	[illegible]	[illegible]	[illegible]
帝人	[illegible]	[illegible]	[illegible]
新東	[illegible]	[illegible]	[illegible]
拓新	[illegible]	[illegible]	[illegible]
日產	[illegible]	[illegible]	[illegible]
同新	[illegible]	[illegible]	[illegible]

東京現株

銘柄		銘柄	
東株	[illegible]	鐘紡	[illegible]
同新	[illegible]	同新	[illegible]
鐘紡	[illegible]	東拓	[illegible]
日銀	[illegible]	同新	[illegible]
同新	[illegible]	富士紡	[illegible]
鐘紡	[illegible]	日石	[illegible]
東電新	[illegible]	鐘毛	[illegible]

大株長期

銘柄	前寄	前引	後寄	後引
大株	[illegible]	[illegible]	[illegible]	[illegible]
同新	[illegible]	[illegible]	[illegible]	[illegible]
日産	[illegible]	[illegible]	[illegible]	[illegible]
同新	[illegible]	[illegible]	[illegible]	[illegible]
郵船	[illegible]	[illegible]	[illegible]	[illegible]
同新	[illegible]	[illegible]	[illegible]	[illegible]
鐘紡	[illegible]	[illegible]	[illegible]	[illegible]
同新	[illegible]	[illegible]	[illegible]	[illegible]
日電	[illegible]	[illegible]	[illegible]	[illegible]
同新	[illegible]	[illegible]	[illegible]	[illegible]

朝引短期建玉表

	賣方	買方	建玉數
朝取	[illegible]	[illegible]	[illegible]
同新	[illegible]	[illegible]	[illegible]
新東	[illegible]	[illegible]	[illegible]
拓新	[illegible]	[illegible]	[illegible]
帝人	[illegible]	[illegible]	[illegible]
日產	[illegible]	[illegible]	[illegible]
同新	[illegible]	[illegible]	[illegible]
短期	[illegible]	累計 [illegible]	
長期	[illegible]	累計 [illegible]	

金融（三日）

◇日銀帳尻

貸出	[illegible]
預金	[illegible]
兌換券發行高	[illegible]
正貨準備	[illegible]
保證準備	[illegible]

◇鮮銀帳尻

貸出高	[illegible]
預金高	[illegible]
發行高	[illegible]
正貨準備	[illegible]
保證準備	[illegible]

◇東京コール

翌日物	〇六七五より〇七〇〇
無條件	〇六七五より〇七〇〇
普通	〇六七五より〇七〇〇

期米（三日）

朝取仁川

限月	前場 當限	中限	先限	後場 當限	中限	先限
(一)	[illegible]	[illegible]	[illegible]	[illegible]	[illegible]	[illegible]
(二)	[illegible]	[illegible]	[illegible]	[illegible]	[illegible]	[illegible]
(三)	[illegible]	[illegible]	[illegible]	[illegible]	[illegible]	[illegible]
(四)	[illegible]	[illegible]	[illegible]	[illegible]	[illegible]	[illegible]
(五)	[illegible]	[illegible]	[illegible]	[illegible]	[illegible]	[illegible]
(六)	[illegible]	[illegible]	[illegible]	[illegible]	[illegible]	[illegible]
(七)	[illegible]	[illegible]	[illegible]	[illegible]	[illegible]	[illegible]

出來高 [illegible]　取組高 [illegible]

東京期米

限月	前場	後場
當限	[illegible]	[illegible]
中寄	[illegible]	[illegible]
止め	[illegible]	[illegible]

大阪期米

限月	前場 當限	中限	先限	後場 當限	中限	先限
(一)	[illegible]	[illegible]	[illegible]	[illegible]	[illegible]	[illegible]
(二)	[illegible]	[illegible]	[illegible]	[illegible]	[illegible]	[illegible]
(三)	[illegible]	[illegible]	[illegible]	[illegible]	[illegible]	[illegible]

大阪期米喰合

	賣方	買方	取組高
當限	[illegible]	[illegible]	[illegible]
中限	[illegible]	[illegible]	[illegible]
先限	[illegible]	[illegible]	[illegible]

引渡高 二四四二三俵

各地期米

地名	前寄	前止	後寄	後止
◇兵庫	[illegible]	[illegible]	[illegible]	[illegible]
◇下關	[illegible]	[illegible]	[illegible]	[illegible]
◇名古屋	[illegible]	[illegible]	[illegible]	[illegible]
◇釜山	[illegible]	[illegible]	[illegible]	[illegible]
◇大邱	[illegible]	[illegible]	[illegible]	[illegible]

商品（三日）

銘柄		寄付	大引
◇郡山	[illegible]	[illegible]	[illegible]
◇木浦	[illegible]	[illegible]	[illegible]
◇鎮南浦	[illegible]	[illegible]	[illegible]
◇大阪三品	[illegible]	[illegible]	[illegible]
◇橫濱生絲	[illegible]	[illegible]	[illegible]
◇大阪棉花	[illegible]	[illegible]	[illegible]
◇大阪人絹	[illegible]	[illegible]	[illegible]
◇大阪砂糖	[illegible]	[illegible]	[illegible]
◇東京米穀	[illegible]	[illegible]	[illegible]

▲現物成行五九〇圓

秋田株式現物店　京城府明治町二丁目三〇　電話本局四八二〇番　▲高△安（三日正午前）

明暗旗本男 (145)
大島多慶夫　(畫)寺田英三

藏前八幡社（三）

だんびらをぬいてつッと寄つて來た。

『やいく侍、何がをかしいんだ、二百兩と云つたのが惜いのか俺たちの縄張で起つた喧嘩だ、まかり間違へや命にもかゝらうて危な眞似をしやがつて、そのつぐなひが一人について百兩、二人で二百兩、それが何でをかしいんだ』

と、酊醉もちで喧嘩好きの小左衛門は顏が眞赤になるほど興奮してだんびらの柄に手をかけながら詰め寄つた。

こんな惡な無作法者には滅手になつてゐられないといふ素振りを見せた侍は連れの侍を顎で促して立去らうとした。

『待ちやがれッ』

と、小左衛門は鋭ッとなつて叫びながら、抜き打ちに斬りつけたが、すこしも油斷のない編笠の侍は、クルリと飛鳥のやうに身を交はすと、小左衛門は空を斬らせ前のめりにとんくくと泳ぐところを眼くるまにかけて斬拂ふつもりであつたが、かうしたことには馴れてゐる捨身の巧い小左衛門は、しまつたと思ふと泳がずに故意とバタリ前へ辷り込んで賊避ひになつた。

だから、紫電一閃、あはや小左衛門の體が眞二つになつたと思ふと、却て空を拂つたので侍の體が前へ延びた。そこを小左衛門はしめたとばかり後へ斬拂つた。が、侍の方も心得てゐて二尺ほど飛び上つたから、また小左衛門は空を拂はされた。

『下郎まいるか』

と、侍は眦眼にピタリとつけた素早く立上つた小左衛門も、同じ構へをして鋭く敵手を睨んだがさて、かうなると迚も小左衛門の方には勝目はない。ヂリくヂリと押されて來た。

兄分の小左衛門が危しと見てとつた町奴どもは、一齊にスラリと刄を拔いた。

立てゝゐる。

追發に驚いた馬はわッくと騷ぎながら見物するやうに騷ぎながら立てゝゐる。一旦立去りかゝつた春之助も、ことが自分の事から起つたので、卑怯にそのまゝ去ることも出來ない。場合によつては仲裁に入つて臭れた未知の侍の助勢をして遣らなければ、武士として面目を缺くので立どまつて、双方の太刀筋を熱と眺めてゐた。

『はてな。あの構へは……？』

と、春之助は編笠の侍の構へを見て不審に思つた。そして、何處かで見たことがあるやうにも感じたのであつた。

やうやく春之助は思ひ出した。侍て島原で同じ船中にゐた肥州浪人と稱する大西寺源太の構へと寸分違はない。

『師刀一心流』

と、春之助は呟いた。

殺う小左衛門の命は風前の燈である。侍はわざと隙を見せて小左衛門の斬込んでくるのを待つてゐる。しかし、喧嘩上手の小左衛門はなかなか斬込んでゆかない。また捨身の業で敵手を制取るつもりなのである。それが侍の眼にも判つた。

『此奴。なかく味なことを行る』

と、落着いて自重をしてゐる。他の町奴には連れの侍二人が立向つた。しかし、迚も敵手になれさうもない。太刀先が觸れてたぢくく一歩二歩三歩と押されてゆく

『しばらく。しばらく御待ちなされ』

と、編笠の侍と小左衛門の前へ進んで行つた。

侍も小左衛門風情を斬りたくはなかつたらしく、春之助の仲裁を機會としてサッと刄を引いた。だが小左衛門は未だ寄眼に構へてゐる。

『町奴。刄を引け』

と、春之助は鋭い聲で叫んだ小左衛門は漸々刄を引いたが、もう額から一面に熱い汗が流れてスウくと荒しく息をついてゐる

『何處の御仁かは知り申さんが、手前のことから町奴風情と果し合をなされては誠に恐縮に存ずる。手前が曲いた種でござれば手前が預りとることにいたしたい。何卒御引き下されたい』

期米　仁川海岸町　マ　孫淵取引店　電話一六三、二九〇

仁川府海岸町三丁目　朝鮮取引所米穀部取引員　○桑野健治商店　電話長三九〇、六三九番

京城日報 朝刊
本紙朝夕共二十頁
編輯兼發行人 副島道正
印刷人 小川三之介
京城府太平通一丁目
發行所 合資會社 京城日報社

商店界 三月號

商店繁昌の鍵は本誌から

最新販賣術講座……清水正巳
小賣店は斯して繁昌……小山宇平
商略の秘訣二十ヶ條……松宮三郎

南洋に於ける百貨店王となる迄
赤手空拳遂ひに南洋に於ける邦商のナンバーワンとなれる成功談。之こそ青年店員の絶好のよみ物。（小金井久）

二新研究記事二
大東京の新現象・食料デパート全貌
小百貨店はどうなるか（失敗と更生策）

現代流行の賣らし方懇談會
（出席者）[illegible]

仕入案内

風呂敷一つ、バス一つで出來る新商賣……市川一男
發明工夫は斯くして成功する……宮山臨
始つた百貨店の廣告の効果……M・S生
發賣本舗と映畫タイアツプ
知らねば損する法律の話……後藤陸朗

學校出の商店員打明け話

就職はこの手で行け!!
見事採用される秘訣
大會社大商店の人事課の打明け話

旺盛なる滿洲景氣（滿洲日報社）鵜木常次
新販賣術講座（三回）清水正巳
春のカフエー新秘術 關口臺人

定價金五十錢 送料二錢五厘
東京市神田區錦町一ノ十九 誠文堂 振替東京六二九四番

ユアサ電池

自動車用・無電用・探見用
ラヂオ用・懐中用
オートバイ用
理化學試驗用
ランプ用
其他各種

代理店 京城府黄金町一ノ二〇六 城東電池商會 電話本局四一八七番 振替京城一九五一七番

産婦人科 二宮病院
醫學博士 二宮亮吉
電話本局二一〇一

內科胃腸病 腦神經科 北島醫院
京城本町四丁目百五十九番地（電話本局三二七四番）

年賦定期貸付
普通銀行業務
日本銀行代理店 日本勸業銀行代理店 朝鮮總督府證券代理店

京城南大門通二丁目百四十番地ノ一
株式會社 朝鮮殖產銀行
頭取 有賀光豐
資本金參千萬圓
全鮮各地に支店派出所五十八ヶ所並に內地大阪に支店あり

高杉味噌
仁川 高杉醬油醸造場

朝鮮語講義錄

……ヶ月一圓七十五錢、六ヶ月三圓四十錢全期（一……）全部印刷濟につき幾月分にても同時に發送する（本造呈）

鮮和新辭典

引き易く判り易く持ち易い簡便な朝鮮語の辭典で收容語三萬餘に達す。三六版九百頁、總クロース潤装、朝鮮語に志す者の不可缺なる好指南書、定價三圓、送料二十錢

日鮮單語對譯集

本書は國語より朝鮮語を摸むる唯一の朝鮮語辭典であつて內容簡明に、攜帶便に、價も亦至廉である。四六版三百頁、定價一圓、送料十六錢

警察官朝鮮語教科書

上、中、下、附錄の四冊一組、定價四圓、送料五十錢
本書は朝鮮總督府警察官講習所の推奨本にて、警察官講習所本科生、講習生を初め全鮮二百餘の警察署、刑務所等の教科書又は參考書として指定され推奨されてをる、現任警官は固より、警察官、看守等を志す者の不可缺の書籍である。

中等學校朝鮮語教科書

本書は內地人生徒に朝鮮語を教授する中等學校の教科書にて夙に高等商業、高等農林、法學專門を初め各地の官立公私立諸學校等の教科書として採用されてをる。（昭和四年三月二十七日附總督府檢定濟）定價上下各八十錢

中等教科朝鮮語文典

朝鮮人學生諸君の叫ぶ聲に『朝鮮語を教へよ』の叫びを聽くが、好適の文典なきを以て本會が編纂し總督府の檢定（四年三月廿七日附）を受け發行したものである。各地の公私立高等普通學校用として採用されてをる。定價一圓、送料二十錢（本書は朝鮮文也）

朝鮮語受驗者必携

總督府の朝鮮語獎勵試驗受驗者の爲め各般の事項を詳述したるもの、附錄に試驗官の『受驗者の心得』を附す。定價一圓、送料十六錢、受驗者無二の好伴侶也。

朝鮮語試驗問題並譯文集

本書は大正十年總督府朝鮮語試驗制度開設以來の試驗問題を蒐集し、之に正確なる譯文と、懇切なる註釋を加へたもので將來受驗せむとする者の缺くべからざる好參考書である。附錄に試驗一覽表を附す。定價一圓、送料十六錢

普通學校朝鮮語讀本卷一譯解

普通學校朝鮮語讀本卷一を對譯すると共に『諺文綴字法解說』を附せり。定價送料共三十四錢。其他國道專用朝鮮語自習書（送料共九十六錢）普通學校朝鮮語讀本卷二譯解（送料共五十六錢）同卷三譯解（送料共五十六錢）等あり

中等朝鮮語講座

本誌は第三種受驗準備、三種合格者にして一種二種に向はむとする人々の爲め講義中のものにて中・高朝鮮語研究機關として大に歡迎されつつあり。定價月額六十錢、三ヶ月一圓七十五錢、六ヶ月三圓四十錢、全期即ち一年分六圓五十錢

京城大平通一 朝鮮通信社內 朝鮮語研究會
電話光一六〇六番 振替京城七六六番

クラブ美の素石鹸

すばらしい品質
とてもよい香り

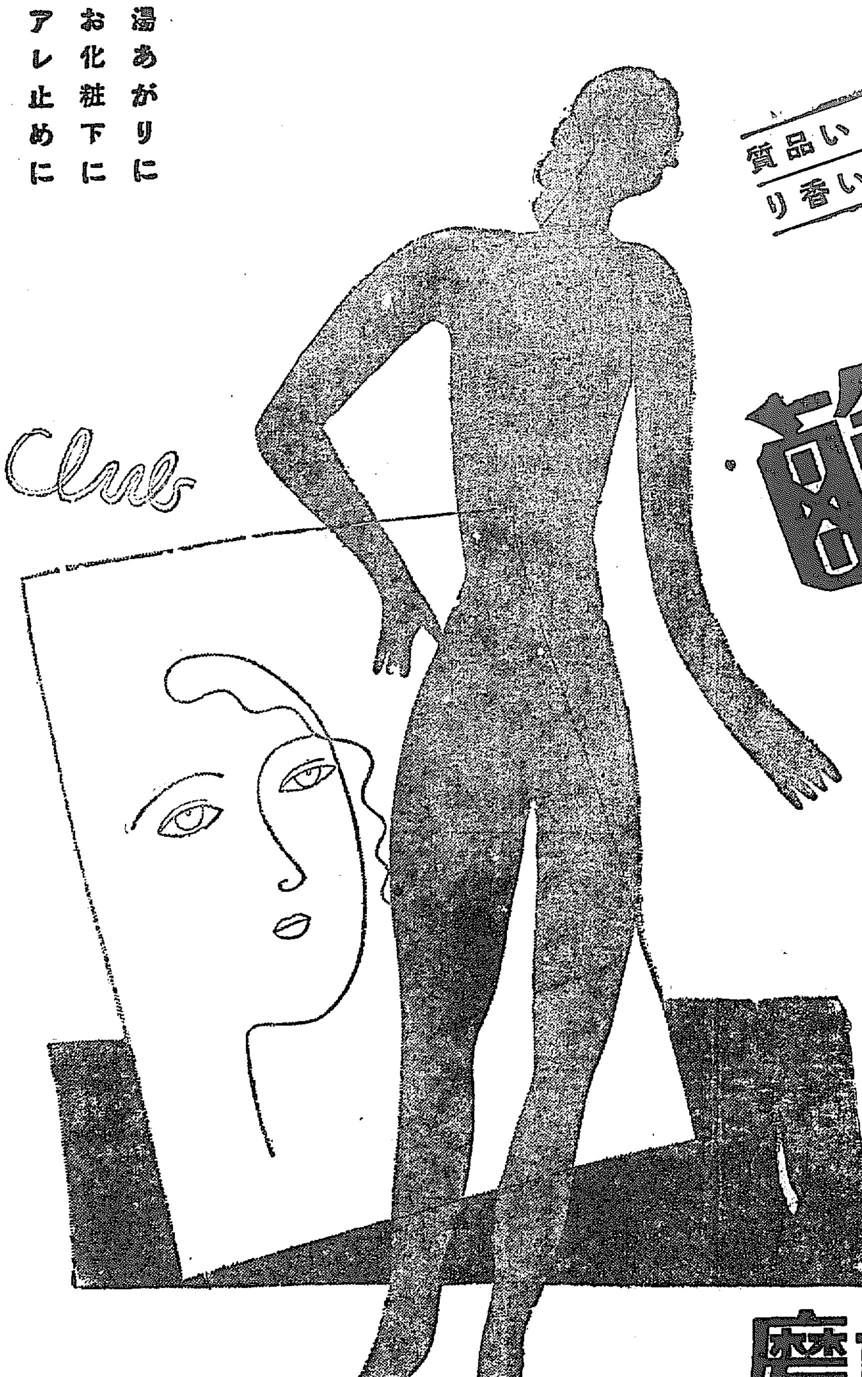

青春美です
健康色です

近代化學の粋をあつめて
皮膚を淨化し皺をのばし
生地からの青春美を作る
我等がクラブ美の素石鹸

湯あがりに
お化粧下に
アレ止めに
クラブ美身クリーム

大楠公の印の クラブ煉歯磨

修正案は葬られ 事實なしと可決さる 岡本氏は懲罰に確定す
衆議院本會議(三日)

【東京電話】三日の衆議院本會議は午後一時廿二分開會、勝田、秋田議長滿洲國帝政施行祝賀文に對し鄭國務總理大臣より寄せられた謝電を議長自ら朗讀拍手裡に朗讀、次いで日程に入り

石油業法案（政府提出）

を上程、松本商相提案理由を說明し、質問なく委員附託となる、次いで

旭川市市士人保護區分法案（政府提出）

委員長森田政義氏（政友）の報告あり、委員長報告通り可決

一、台灣官設鐵道用品資金會計法中改正法律案（政府提出）

一、台灣事業公債法中改正法律案（政府提出）

右二案を一括して委員長宮多孝治君（政友）の報告あり、委員長報告通り可決

昭和九年度一般會計歲出の財源に充つる爲め公債發行に關する法律案（政府提出）

昭和七年法律第一號中改正法律案（滿洲事件に關する經費支辨の爲め公債發行に關する件）（政府提出）

滿洲事件に關する一時賜金として交付する公債發行に關する法律案（政府提出）

大藏省預金部特別會計法中改正法律案（政府提出）

右四案を一括上程、委員長代理小笠原三九郎氏（政友）より報告すれば、第一案赤字公債案に對し野中徹也君（國同）反對意見を述ぶるも採決の結果委員長報告通り可決

鐵道敷設法中改正法律案（政府提出）

委員長原惣兵衛氏（政友）の報告あり、討論の後委員長報告通り可決確定、この時日程變更の動議提出ありて成立し

議員岡本一巳氏の發言に關する事實調査の件

を上程、島田委員長經過報告の後委員會は各派の對案を調上げ委員會は各案を採決の結果政友會案を多數を以て可決した

と述べれば

杉山元治郎氏（第一控室）三者の斷定が相違せることに私は疑ひを抱かざるを得ない、若し本院が政友案を可決したら世間は益々疑ひやしないだらうか、この點を質問したいと質すも島田委員長答へず、この時委員長報告に對し船木枝吉氏（民政）外九名、野田文一郎氏（國同）より

修正案提出

趣旨辯明を省略して討論に入る

三者の斷定悉く相違す

谷原公氏（民政）私は船木君の提出した修正案に贊成する、委員會に提出された書類中、台銀株處分に關する會議錄を見ても疑ひを持たざるを得なかつた、森井義一君が作つたといふ六箇條の運動を示したといふ感想を見ても、眞實を示してゐるといふ感想を持たざるを得ない、我等は台銀關係の事實なしといふ委員長の報告には修正を要求する鳩山君が岡本君を用ひて證據湮滅を圖つたことは眞實らしく思はれる鳩山君の辯明も不徹底でそこに十分な疑ひをかけざるを得ない

と述べて降壇、代つて

濱田國松氏（政友）岡本君が林、米田兩君にかけた疑惑は全く邪推に基いたもので、その根據を質せば鐵相官邸の慣に聞けなどと答へ、衆議院を侮辱するものと思ふ

と述べれば政友側一齊に拍手を送る、濱田氏更に民政黨側の修正案を反駁し

岡本氏の言議は論理的にも價値出來ない、又私の得た情報に依つても岡本氏の發言は信ぜられない

と委員長の報告通り贊成する、次いで

野田文一郎氏（國同）岡本君の發言は政府に向つて疑惑のある點を質問するだけであるが、我々はその範圍に於て妥當であるか否かを調査すればよいのである

と前提し、背任事件に關し先づ大藏當局に疑惑をかけ、進んで黑田大藏次官に關する種々の噂を述べ更に鐵相官邸訪問錄を讀み上げ神戸製鋼株問題で岡本君が三土鐵相に云々したことは必ずしも荒唐無稽のことをいつたとは思はれない、又帝工事件に關し疑ふべき點は充分あり

と述べ、この時政友會側より討論終結の動議出で民政黨側反對したが政友會側一齊に起立して討論終結となり、次いで採決に入り、先づ修正案につき

一、野田文一郎氏（國同）提出の修正案は少數否決

一、船木枝吉氏（民政）提出の修正案中委員長の報告と共通せる部分即ち第二項を除きたる部分につき採決を行ひ民政黨のみ起立して少數否決

一、船木枝吉氏提出の修正案中委員長報告と共通せざる部分即ち第一、第二、第四項につき採決の結果、政民起立多數を以て可決

最後に委員長報告中船木枝吉氏提出の修正案と共通せる部分につき採決に入り

この時國同側より無記名投票に依るべしとの動議と、政友會より記名投票に依るべしとの動議出で、これを再び起立に問ふた結果記名投票と決し、堂々通りの結果投票總數二百二十六票

委員長報告を可とするもの　二百六票

否とするもの　二十票

斯くて秋田議長より岡本氏發言に關する事實調査の件は委員長報告通り可決確定した旨を宣言し政友會席に拍手起る、この時砂田重政（政友）工藤鐵男（民政）兩氏よりそれぞれ岡本氏の言說に關し取消を要求するの動議提出され、直ちに上程砂田氏動議の主旨に關し

一、林、米田兩君が帝銀の持株處分に關し干與したる件

二、鳩山、三土兩相が右處分に關し斡旋したる點

三、某大臣が百卅人に金錢の贈與を爲したる點

四、帝工事件で藤田好三郎氏と鳩山文相間に五萬圓收受につき證據湮滅を圖つた點

以上の四點につき岡本氏の發言取消を要求する、これに對し國同の清瀨氏より取消要求の必要なしと反對意見を述べたが、採決に入り結局砂田氏の動議可決し秋田議長は岡本氏の發言取消を促がす

岡本一巳氏 私は百三十名云々の點は議員の品位を保つため取消すが他の點は斷じて取消さぬ

と斷言すれば

秋田議長 岡本君は院議を承服せずとの意思を表明したるものと認め議院法第九十五條に依り茲に岡本君を懲罰委員會に附する

旨を宣言し午後七時五分散會

查問會の總決算
"全く事實無根"
政友會多數で押切る
民政・文相の證據湮滅に疑ひ
國同・岡本氏の發言を是認す

【東京電話】帝人問題に關し鳩山文相は文相として、又岡本代議士が去月八日議會壇上で天下に向つて發言した鳩山、三土兩相に關聯する綱紀問題、所謂帝銀帝人事件は果して事實かそれとも架空なる噂か、この問題は未解決として殘つてをり、これに對する政民國同の態度もそれぞれ異にしてゐるため、三日の最終査問委員會は議會內外の注目を集め、愈よ午後一時三十八分開會

島田委員長 本委員會に調査附託された問題は前回までで充分質問應答を終つたから、本日は愈よ決定を爲す段取となつた、私の解する處では問題は三つに分類される即ち

第一は台銀持株事件に關聯したもので

第二は百三十二名に金を與へたといふこと

第三は帝工事件に關聯し藤田好三郎氏と鳩山文相間に金錢の授受があつたか否かの點である

從つて委員會として報告すべき問題も以上三點に止まると思ふ而して三點とも私は事實無根と信ずる

牧野賤男氏（政友）私は四項に分けて解決案の動議を提出する

第一は帝銀の帝人、神鋼株處分は米田、林兩氏が干與せる事實なし

第二は右處分に關し鳩山、三土兩相が斡旋したと認むべき事實なし

第三は某大臣が百卅餘名の議員に金錢を贈與したる事實なし

第四は鳩山文相が岡本代議士に依賴して帝工事件に關聯し金錢を授受したる事實ありと認むる根據なし

との政友會側の斷案を提出すれば代つて

一松定吉氏（民政）一、台銀持株の處分に關し米田、林兩君が之に干與したるの事實は有無を認定するを得ず

二、某大臣が百三十二人に不正金を分與せる事實は認め難し

三、鳩山文相が書記官長時代帝工藤田好三郎より五萬圓の金錢收受の證據湮滅を圖りたる疑ひありと認む

と民政黨側の斷案を動議として提出する、次いで

野田文一郎氏（國同）岡本君の發言は議員としての職責を盡したる妥當なるものと認む

と國民同盟側の斷定案を提出する

依つてこれが採決を行ふべく島田委員長まづ野田君の提出動議につき起立を求むれば、國同側の清瀨、野田兩氏のみ起立して少數で否決、次いで一松氏提出の動議につき起立を求むれば民政側議員五名が起立し、これもまた少數で否決され、最後に島田委員長念のため牧野君提出の動議につき起立を求め、政友會側委員十名が起立する、依つて島田委員長は本委員會は牧野君の動議の如く決定致しました直ちに之を本會議に報告致します

と政友案可決の旨を宣告し同一時五十分散會した

首相が文相兼攝
きのふ親任式御擧行

【東京電話】鳩山文相の辭表捧呈のため齋藤首相は三日午後三時半宮中に參內牧野內府を經て辭表を捧呈したが、午後四時半小山法相侍立の下に左の如く兼攝文相の親任式を擧行せられた

兼任文部大臣　內閣總理大臣　正二位勳一等功二級子爵　齋藤實

なほ同時に左の如き辭令があつた

依願免本官　文部大臣　鳩山一郎

往生際が惡い
"貴族院に見放さる"

【東京電話】綱紀問題に絡まり遂に辭職した鳩山文相に對する貴族院の大勢は、既に大塚惟精氏（研究）の質問に對し鳩山文相が辭職するといふ見解もあり、已に全面的に同文相の辭任を待望した關係上當然のことゝしてゐる、併しながら齋藤首相にも奏請の責任はないとはいへないと爲す向が多い、殊に齋藤首相が文相の單獨辭職を圖り頰冠り主義で行かうとしても、現內閣に對する人心は既に離反し、貴族院と雖も大勢は現內閣に何等の期待をかけてゐないから、今後首相並にその閣僚の人々が如何に延命策に狂奔しても餘命は幾何もないと思はれる

加ふるに本會議に於ける首相初め各大臣の答辯は頗る熱意と誠意を缺き、一貫した指導精神のないことを非常に不滿としてゐる向が多い、而して文相の後任は議會後政友會より後任を推薦せしむるかそれとも議會閉會後政局の模樣を見て推定するかこの二樣の觀測が行はれてゐる

何れにしても貴族院としては現內閣が、なほなすべき事項とこれに對する熱意とがあるならば、藉すに時日を以てするも、殆んどその努力も見られない現下の情勢に對しては、可及的速かに政局の不安を絶却すべく適當の措置に出づるが必要であると稱してゐる

明鏡止水の心境
顧みて疚しからざる今日 引責が社會に對する務め
鳩山氏の聲明
退職發令と同時に

【東京電話】鳩山文相は三日午後五時依願免本官の辭令發令と同時に、左の如く辭職理由の聲明書を發表した

今般私のことに關し論議を生じ世上を騷はしたことは遺憾である、問題になつてゐる事柄は全部無根であることをこゝに明言する、當初私が切に感じたことは議會中傷に依る言辭が世間の問題となり、これに依つて進退を決するとは却つて世道人心を害すること甚だしいといふ點にあつた、從つて私は顧みて疚しからざる今日、問題の中心から去ることが社會に對する務めと信じた、いふまでもなく神聖なる教育界は常に皎々たる明鏡でなくてはならぬ、誰が惡らしたかは必ず時が解決する、併し私は誰が惡らせたにせよ、惡つた事實を一日も早く取除く責任を痛感する、故に私は大所高所より達觀して潔よく身を退き、教育界に及ぼせる影響を除き、心身新たなることが同胞相愛の途と思ふに至つた、こゝに於て私は明鏡止水の心境を以て、謹んで骸骨を乞ふた次第である

蠶糸對策
衆議院豫算總會

【東京電話】三日の衆議院豫算總會は午後一時廿五分開會

青木精一氏（政友）九年度の買收生糸の處分如何

入江蠶絲局長 內地向賣却二千三百萬圓、海外新規賣却が二千五百萬圓、賣却方面は南洋、印度、南米である

青木氏 滯貨生糸賣却により得た財源を總て蠶絲對策に充當するか大藏省と約束が出來てゐるか

後藤農相 左樣な約束は出來てゐないが希望として成るべく蠶絲對策に使用したいと考へてゐる

青木氏 乾繭保管助成金は本豫算には五日萬圓、單價十五錢となつてゐるが追加豫算には百六十萬圓、單價二十錢となつてゐるのは何故か

入江局長 本豫算の方は期間が六個月分であるからである

青木氏 乾繭保管の標準は如何

入江局長 蠶絲界の狀況を見極めてから定める考へである

青木氏 乾繭處理法の制定に關し如何に考へてゐるか

農相 乾繭の取引を乾繭のみにすることを基礎として考へてゐる、この方針を以て乾繭設備の擴張を圖つてゐるが、今月直ちに實行し得る域には達してゐない

中井一夫氏より參考資料の提出あり、午後二時半散會

地價昂騰
ザット三割高
但し不自然高

最近全鮮的に土地の値上り傾向著しく殊に都會地何れも平均三割方の値上りをしてゐるが湖南線方面の水利組合地域內に於ては近年の最低坪四十錢のものが最近は五十五錢乃至六十錢位に昂騰してゐる、これは勿論インフレ景氣が漸く不動產方面に響いて來たゝめであるが、一面小作令の公布が近く實現せんとしてゐる矢先小作令による金融梗塞のために土地の値下が氣遣へられてゐる際だけにあり一見頗る矛盾せる現象の樣であり、且米價から見ても奇異の觀を呈してゐるが要するに土地の思惑等によつて不自然に値上りを示してゐるものと見られる、實際賣買は目下のところ先高見越しで餘り行はれてゐない模樣で銀行の不動產擔保の貸出も前期末に比して大した增減はない先行については各種の觀測も行はれてゐるが小作令が現實に施行されゝば幾分の騰勢を阻むものと思はれる

金融業者の牙城に迫る
商工業者が
利下げ問題で

程度ならず問題は擡頭し乍ら常に何等の解決曙光も見出し得ない中小商工業者の金融問題は最近又々輿論を起してゐるが、今回は商工業者側も漸く自覺して、從來の態度とは異り、貸出利率及び貸出標準緩和の問題を要望することの愚なるを悟り、今回は貸出利率の引下げを唯一の目標として金融業者の牙城に迫る模樣である

會

◇第二高普卒業式　五日午前十時より同校講堂にて舉行なほ同日午後五時まで生徒作品展覽會を開く

夕刊後市況

◇仁川期米引

	當	中	先
大引	—	—	[illegible]
七限	—	—	[illegible]

◇各地期米引

釜山 [illegible]　大邱 [illegible]　群山 [illegible]　木浦 [illegible]　鎭南浦 [illegible]　下關 [illegible]　名古屋 [illegible]　金澤 [illegible]　熊本 [illegible]

大阪最終氣配一四錢（二十錢）

天地玄黃

鳩山文相は片づいた、サアお次の番はたれだ

◇

外地米問題で農相が乘りだし拓相の肩をもつ、行がゝり上陸相たる者腕をたてずんばあるべからず、まづこの方角が鬼門といふやつ

◇

そこへ陸相まで乘りだしたが讓際さんのことだ、ドッチへころぶか知れたものにあらず

◇

もし米西戰爭にまけて困つたら、陸海軍根據地放棄を交換條件にしてフイリッピンの獨立を認めし來らずともよかつたものを

政府も已むなく折衷案を作成す
兩省に再び考慮を求める
外地米統制案の成行

【東京電話】外地米統制に關する關係各省協議會は、三日午後一時より午前に引續き院內書記官長室に開催、午後は農林、拓務兩省間に約三時に亘り意見の交換が行はれたが、結局農林省の主張する如き法律のみで外地米移入統制をなすことは面白からぬが、さりとて我國の米穀政策の全體より見て拓務省の主張する如き全然一視同仁的の取扱ひをなすことも困難である、故に政府としては農林、拓務兩省の折衷案を作成する必要があるとなし、結局或る種の折衷案を作成するに至つたので、右折衷案を兩省の事務局に提示し再考慮を求めることとなつた、右折衷案は目下の處秘密にされてゐるが、大體左の如き內容のものではないかと見られてゐる、即ち

朝鮮臺灣に特別會計を設置して買上をなす以外、更にその時の米穀需給關係より見て內地への移入につき統制を加へる必要ありと認めらるゝ場合は、勅令を以て內地への移入數量に對し限度を設けるやう法律に規定することゝし、從つて本案には移入統制に關し明確なる決定數を與へず、これを勅令に委ねせんとするものゝ如くである

師團長會議
廿六日から 五日間開催

【東京電話】恒例の師團長會議は二十六日より卅日まで五日間、陸軍省、參謀本部、教育總監部に開催、朝鮮、松井臺灣兩軍司令官、關東軍代表（多分岡村參謀副長）朝香近衞、東久邇第二兩師團長宮殿下以下、各師團長、各留守隊司令官を召集し、開催、第二日の廿六日は宮中に參內天皇陛下に拜謁仰付けられ、それぞれ軍務を奏上するが、會議は廿七、八、九の三日間に亘るに決定、三日陸軍省より通牒が發せられた

鮮米擁護に 京畿道會起つ
差別待遇反對を關係當局に陳情

三日より開會した京畿道會では開會劈頭一致を以て目下の鮮米差別待遇問題に關し次の如き反對決議をなし、議長の名に於て總理、內務、大藏、農林、拓務、鐵道各大臣及び貴衆兩院議長宛にそれぞれ打電した

決議文　鮮米の內地移出制限は一視同仁の聖旨に悖り在鮮農民を窮迫し統治上由々しき結果を招來する虞あるを以て本道會は滿場一致反對を決議せり

道會は更に全會一致の決議に基き谷多喜磨、肥塚正太、石原磯次郎、金思演及び申鉉琫の五氏を委員に舉げて、三日午後三時宇垣總督を官邸に訪問せしめ、鮮米擁護の陳情をなし、他方本問題の危急に鑑み全鮮各道々會議長に宛て

『貴道に於てもこの際蹶起を望む』

の檄電を發した

滿洲國帝政 慶祝畫報

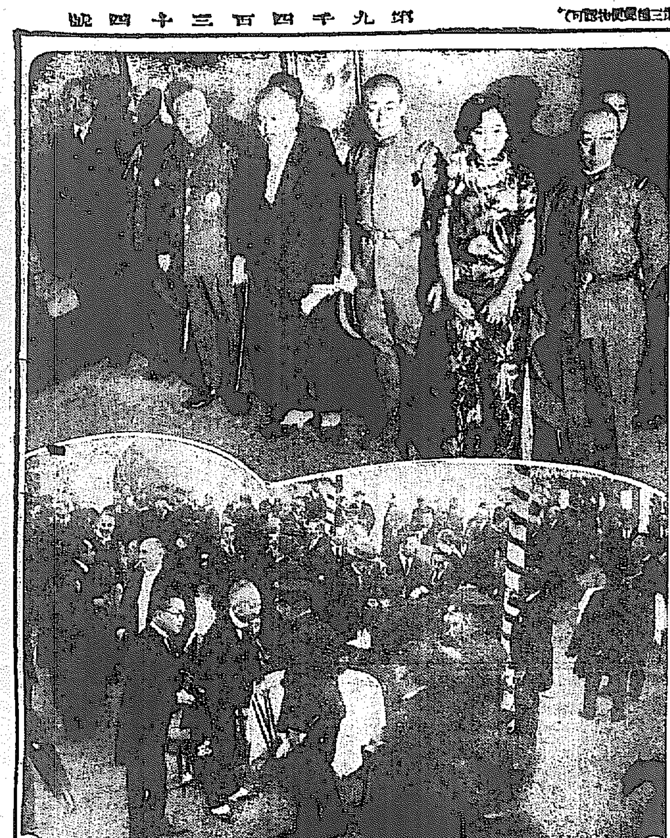

（上）一日午前九時より東京の滿洲國公使館で行はれた遙拜式に參列の人々、向つて右より溥傑氏、潤麒氏夫人、潤麒氏、丁公使、眞崎教育總監、植田參謀次長、駒井德三氏（下）公使館庭園に於けるレセプション

日清生命

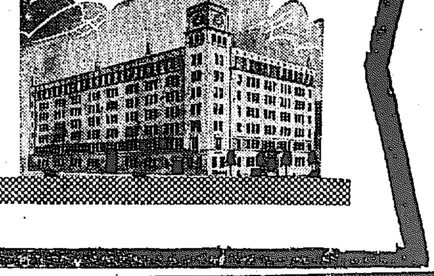

御申越次第營業案內進呈

生命保險ほど立派な數理の上に組立てられた計算は他に求めることは出來ません、之が絕對安心な投資機關として、人類社會と共に今日の發達を見た所以であります。

◇

我社は創立の始より極めて著實なる經營の一途を奉じ、保險報國、共存共榮の眞劍な努力を續けてまゐりました。契約を托して些の不安なきことは、此歷史が誓つてくれます。

◇

低金利時代の模範的な保險として、我社の「遞減養老」は至る所にもてはやされて居ります。

それは、豫想配當を斥けて保險料の年三分確定遞減を約款で規定し、更に利益の七割以上を配當いたします。

本社・東京丸の內

日清生命保險株式會社

朝鮮支社　京城府太平通二丁目

社說　清算時代

今や世界的非常時であり、從つて、各國各自の非常時であり、從つて、人間の非常時であるが、この難局を打開するには、人間としても國家としても、將た國際的にもあらゆる過誤非曲を是正し、既成すべきことが、先行的な、しかも根本的な方途である。徒らに應急的方便に從ひ、一時の姑息に頼りて過誤を重ぬることは、畢竟禍根を培養するに留まる。ゆへにこれを歷史的に見れば、まさに清算時代が來たのである。ところで流石に萬物の靈長たる人類の頼もしいことには、何時の間にか、時代精神を把握し、それ〴〵の存在のために清算の機運に逢會し、押しつ押されつ、揉みつ揉まれつする中にも、少しづゝ清算の準備が進められつゝあるやうに思ふ。この分ならば世界の破滅する程の破綻を醸すに至らないで非常時は解消するかも知れない。

◇

先づ我國內に於て、目下國民の視聽は議會に集中され、議會に於て最も國民の視聽を聳動せしめつゝあるものは鳩山文相に關する綱紀問題であるが、同問題の爭點は、兩院の大體の意向と、國民の所見と一致し、文相の道義的責任を問はんとするもので、これはたしかに法律萬能主義の名を以て呼ばれるところの時代相の一面即ち法網に觸れざる限り、如何なる邪曲も咎め能はぬものとなし、道義的には[illegible]罪なき低劣なる政治生活標準に對する強硬なる抗議に外ならないのである。元來道義的には、個性であり、源泉である我國民の社會生活は、明治維新以來、雨下する法律のために、戸惑ひをなし、生活の全部は法律に支配さるゝもの如くなるも、格別惜しまれもせぬまでになり下つてゐたのであるが、今次議會に提起されたる綱紀問題は、單に政治生活のみならず、國民生活の全般に亘る清算を要求する國民の意思が暗々裡に作用しつゝあるのである。

◇

次に永井拓相は、去る一日、貴族院に於て、一議員の米穀統制に關する質問中、鮮滿米の內地移入制限の意圖あるや否を問へるに對して『內地の農民を保護することは必要であるが、そのために朝鮮臺灣の農民を犧牲にすることは出來ない』と答へた。これは當然のことであるが、當然が當然では通されない場合もあり、殊に政黨政治家の立場としては、永井拓相も當然のことながら、而してそれが假はらざる所信であつても、明かに明言するには多少躊躇さるゝ節もあつたのであらうが、斷乎として明言すべく拓相を勇氣づけたものは、何よりも清算時代の社會を望むる國民の飛躍的な元氣であつたと察せられる。亞細亞大陸に皇道を宣布し、無限の惠澤に光被せしめむとする國民の元氣は、勢ひ、開國六十餘年にして尙ほ跡を留むる僻國氣分、島國根性を清算しなければ相成らぬのである。

◇

眼を國外に向ける、支那では南京政府が、蔣介石氏が大總統に任じ、獨裁政治を行ふの止むを得ざる必要を認め、何か準備しつゝあるやうである。蓋し三民主義を棄てるものでなく、フワッショやナチスを學ばんとするわけでもあるまい、支那の和平統一のためには支那の實情に即して政治を行なはなければならない。支那の政治的社會的その他凡百の生活的傳統を過視しては、その相を摑めるものではない。そこで政治機構のみならず、思想的にも西洋かぶれを清算する必要を生じたのであらう。アメリカも亦一言にいへば自ら自由の弊害を矯正して、これが清算に邁進しつゝある。滿洲國の承認なども、歐洲諸國に先んじて決行するかも知れない。たゞサヴエートロシアが、間島の空に飛行機を飛ばしたのは、そもそも何事の清算を思ひ立つてゐるためか、こればかりは想像も及ばないのは遺憾である。

肉食は良いか惡いか
食養は理論丈では駄目
四十以上で肥た人は御用心

醫學博士　大森憲太

肉、牛乳、卵子は食物の王座のやうに考へられて居る。日本の醫者も滋養分と云へば、これ等の蛋白質の食物をあげるのである。吾々の體內の諸機關を構成して居るものは主として蛋白質であつて、澱粉、砂糖分は體內の活動物として消費されて居る。文明が進むに從つて人間は蛋白質のものを多く攝る。英、米、佛、獨の國民は肉食が多いのである。しかしこれは營養學上の理論から發生した現象にあらずして、肉や魚は美味いから文明人の嗜好にあふので、蛋白質のものを口にするやうになつたのであるに過ぎない。

ドイツの學問は肉食主義であり、ドイツの學問の流れにある日本の醫者も同樣蛋白質を多くとれと云ふのであるが、反對に蛋白質はそんなにいらない、肉食を餘りしない方が、體の爲めにいいと主張する米國、デンマークの學者も居るのである

日本人は大體の所、一日に六〇から七〇グラム、勞働者で九〇グラムの蛋白質を攝ればよい。九十グラムの蛋白質を攝るためには九十匁位の肉を喰ふ必要があるが一日百匁近い肉を喰ふは贅澤であり、又肉だけそんなに食はなくても、一日の米飯には三五グラム味噌汁に五グラムその他のものにも蛋白質が這入つてゐるから肉食は大してしなくとも九〇グラム乃至六〇グラムの蛋白質はとり入れて居る。しかし日本人も都會生活者はよい肉を食ふ美味しいからであらうが現在のそれは確に蛋白質過剩で腎臟病、心臟病、肥滿病といふ都會病を持つてゐる。これ等の病氣は確に肉の食ひ過ぎのみでなく、運動不足、精神の不安、焦燥からにも依るが、**都會生活者は肉食を少なくする必要があるのである**

ビタミンの重要性

ビタミンは人間及び動物の生存に重要なものでもこれを缺く時生物は死を招くものである。從來は蛋白質、脂肪、澱粉（含水炭素）灰分との四種の食物を攝つて居ればよいとされて居たが、十年來この說の不當な事が證明され、ビタミンの流行を見るに至つた。

ビタミンをABCDと分けたのは、それが熱に對し、乾燥に對し光線に對して如何なる關係をもつかといふ理化學的關係に依つたのである。ビタミンAとDは肝油、バタ、ほうれん草、人參、甘藷、牛乳に含まれて居り、**ビタミンAを缺けば、傳染病に對する抵抗力を失ひ、ビタミンDを缺けば、せむしになる**

ビタミンのDを缺いてせむしになつた實例は日本の大人には少く富山縣、秋田縣等の北國に僅かに見られるのであるが、北歐の諸國にはこれが多い。日光に惠まれない寒國によく起るのである。ビタミンBとCは米麥の胚芽、豆、鷄卵の黃味、果實、馬鈴薯、牛乳、もやし等に含まれて居り、ビタミンBを缺けば脚氣になる。ビタミンCを缺けば皮膚や齒齦から血の出る壞血病になる。こゝで注意すべきは、ビタミンCは溫度に弱くそれを煮たり、燒いたりすると、Cは逃げてなくなつてしまふのである。すべて新鮮自然のまゝで餘り手をかけて食はないのがよろしい。

理論と實際

以上は食餌上の理論であるから吾々が日常生活するに當つて、一々この理論で行けるかどうか、御飯といふ時に當つて、何カロリーどゝ、醫者の調合するやうにやる譯には實際行くものではない。

神は巧みに人間を造つて居る、人間には食慾があつて、この食慾に導かれ、その時食べたいものを食べれば決して間違ひないのである

その間なるべく新鮮なものを、なるべく生の儘で喰ふやうに注意すればよい。又間食を適度に減らす事である。これからどれだけ食つたらいゝかと言ふ分量の問題も、天然に備はつた、滿腹感といふ感じに從へばよい、滿腹感といふのは決して出鱈目なものでなく、その調節作用を立派になして居るものである事は、今日醫學上からの證明が出來るのである。

痩せた人と肥えた人の健康

人間の壽命は遺傳的のもので、親の壽命、祖父母の壽命を調べれば大體自分のそれが判るものであるが、これを食餌上に依つて成る可く長命出來る樣にすべきである。食へば肥え、喰はなければ痩るのは道理でそれでは肥えて居るものが健康か痩て居るものが健康かといふ問題がある。人間の體重は身長と釣合されるもので、日本人ならその身長一米六〇あれば、その一を取り殘る六〇をキログラムにしたものが普通體重で、一米七〇の身長では七〇キロ、すべて一をとり、殘りをキロになほしたものが普通體重である。

この普通體重を上下してゐる事で、肥滿、痩過ぎが出る譯で、肥えたものには、卒中心臟病、腎臟病、糖尿病が多く、痩たものには肺炎、肺結核が多い。このいづれにもならない爲めには、肺の病氣は若い時故に、若い時には肥えて置き四十から先は痩るやうにする。**四十以後の肥滿はすべて危險であるから、食物は腹八分にして行くべきである、大體肥えた人が多く不健康なのである。**先きに述べたデンマークの食物統制の際は食料封鎖で食物が少くなつた爲め、同國の三百萬國民は約一二貫目痩せたが死亡率はそれまで千人に一・二であつたのが、千人に一と減じて居るのである

春の山邊に殘りの雪（京城郊外清凉里所見）

霧のカメラの發明
前方にある物體を霧を透して寫す
航海家への大福音

霧の海の悲劇は人が水の上に舟を操り始めると同時に起りそして今に至つてなほ增加するばかりである。此の悲劇を防ぐべくユナイテッド・ステーツ汽船會社では今回同社汽船マンハッタン號に赤外線寫眞機を應用した『霧のカメラ』を裝置し、航海士の視界を從來の二倍乃至四倍まで延長する事となつた

『霧のカメラ』は特許處理を施した赤外線フイルムの上に船の前方にある霧に蔽はれた物體を記錄し更に三十秒以內で現像、定着をする素晴らしいものである。だから航海士はボタン一つ押せば彼がシャッターを開いてから三十秒後には彼が撮したものを光の下で見得るわけである

かくて霧の中にあつて霧の中を『透視』してゐるこのカメラは僅々二十秒にして航海士自身の知り得ない前方の船を、島を乃至は障礙物を肉眼の前に示して人と船とを不幸から救ふ事が出來るのである

此の『霧のカメラ』の發明者はマドロス、水兵、探檢家等々海に就いての古い因緣を持ち多世の出氣可思議の發明をなしてゐるアレーヴル・ウイリアムス氏だ、氏は數年來赤外線寫眞に專念して居り今回の發明はユナイテッド・ステート汽船の後援になるものだが、かのレヴイアザン號の元船長で今マンハッタン號の船長であるA・B・ランゲル氏は『實際的見地より見て』氏の新カメラは『特にラヂオ・ビーコンの受信し得ぬ沿岸航路に於ては最も有難いものゝ一つである』と讃賞してゐる。ユナイテッド・ステーツ社では近くマンハッタン號の姉妹船ワシントン號にも之を備付ける計畫をして居りワード其他の諸汽船會社でも同カメラ採用を計畫中だと傳へられてゐる

此の異狀なる發明に關しウイリアムス氏は極めて謙讓な態度で此のカメラには何等新しい原理を用ひた譯ではないと前提して云ふ

自分はずつと以前から赤外線寫眞が航海の上に何等か助けになるものと確信してゐた問題は航海者がそのフイルムを露出後出來るだけ早く見得る樣なカメラを作製するにあつた、そして出來たウイリアムス・カメラは船橋に据ゑられた三脚の上にある細長いヂユラルミンのボックスでその中で撮影現像定着まで然も三十秒で出來ると云ふ精巧なものである。カメラは勿論如何なる方向にも向けられるしその傾斜角は附屬したコムパスで一目瞭然となる。使用するフイルムは特殊な赤外線乳劑を被せたものでその露出はシュナイダー・アプロクロマチック・カラー、コレクテド・レンズで之に赤外線フイルターをつけるのである。そこで霧の——そして霧の向ふにあるかも知れない物の——露出がすめばジエラルミンのボックスの橫についたノブを廻す、すると露出した部分が現像タンクに入る、此バスは常に溫度七十度を保つてあるのだ、このバスで三十秒間放置後更にノブを廻せばハイポに入る、所がハイポ・タンクの下には硝子の仕切があつてそこに灯がともり、そこにつけられた窓から三十秒以內に撮されたネガが見られると云ふ仕掛になつてゐる

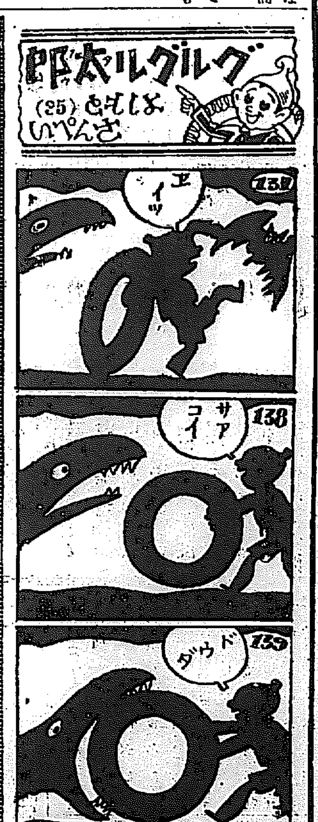

これからの探檢は
地中海中の秘密
地球の表面は殆んど探檢しつくされた

コロンブスがアメリカを發見した事は、地上における探檢の始まりであり、あんな大陸の樣たはつて居つた事すらも知らざる時代に比ぶれば、今日ではあらゆる地上の探檢は縱橫無盡に行はれて今日では南極、北極といへども餘す處ない程に行はれてしまつた。然るに一歩翻つて考へ返見た時に、現在我々の生存して居る地下の部分となると、僅かに數尺の下も殆んど知られてをらないといふ譯で、多くの人々は問題にしないといふ事は何たる狂調さであらうか、故に將來の研究の中心は中地と海中に這入つて來るものと思はれる。

地中の研究の先驅としては、油の湧出する井戸を掘る事で、人間が穴を掘つた中に這入つた最高のレコードとしては、地上面から八哩、多くて二哩としてある、この二哩の距離は地球の半徑四千哩に比すれば至つて小さいものである斯くして將來の興味は地下に限界せられねばならぬと思ふ

男裝五年

ロンドンのバーモンドシーで五ケ年間誰もが男だとばかり思つてゐたのが實は女性であることが判明して近所の人を驚かしてゐる。

つまり彼女は五年間男裝で過してゐた譯で隣人の誰もがそれ迄一寸も氣がつかなかつたものでゐる。名前はテッド・オッコーナーで通つてゐたがそれは假名で『本名は』と聞かれた時には彼女も思ひ出すのに困つた位だといふ。然し漸くの事に思ひ出した女性時代の名はリリアン・スマイザーといふ優しい名前だつた。現在の下宿サウス・イーストヘンウッド路アルフレッド・シエルフオード氏の許へ此の報道を齎らすと氏はびつくりして次の如く語つた

『テッド・オッコーナー君が女ですつて？さういへばどうも聲が男らしくなかつた點が不審だつた。年は四十五歲位に見えましたよ。眠るのは每日定つて午後八時半で日曜は何處へも出かけなかつた。實は先日私が警察へ呼び出された時は彼は醉拂つて公安を紊したとかで漸くの事に私が引取つて來たわけですがそれからといふものは始終何か考へに沈んでゐる樣子だつた。其の翌日も警察へ出頭を命ぜられたが彼は一日寢床にもぐつてゐてとう〳〵今日警官が來て拘引して行つたんで、どうなつたかと思つてゐた所です』

寒山寺

張繼「といつても今は探險飛張を張取る國民黨の張繼でないことは斷るまでもないが」の有名な『楓橋夜泊詩』

月落烏啼霜滿天
江楓漁火對愁眠
姑蘇城外寒山寺
夜半鐘聲到客船

は首句に於て泊舟夜宿の由來を明らかにせず次句に於ても對愁眠は誰が愁へ且何人が眠つて居るのかが不明だとて論理的異論を申し立て次の如く改作した人あり、その名を王端履といふ

調客姑蘇半夜船
江楓漁火對愁眠
鐘聲夜半寒山寺
月落烏啼霜滿天

白國癌種研究所に
世界最大のラヂューム提供
その價格十五萬弗

【ブリュッセル發聯合】ベルギー領コンゴーに於るラヂューム生產を獨占する鑛物會社は今回ベルギー癌研究所にラヂューム一オンスを提供した。之は借款の形式になつて居りその價格十五萬ドル。これで同研究所は世界最大のラヂュームを獲得した譯だといはれてゐる。因にこの研究所は大戰後ハーバート・フーヴア氏が首腦とするベルギー救濟委員會の基金の餘つたので設立され將來着々發展の途程にあるものだ

日曜文學

作家"ワツセルマン"の死

ナチス・ドイツのユダヤ人排斥の犧牲者の一人、小說家ヤコブ・ワッセルマンは上部オーストリアのアルト・アウスゼーの罪なき國所に一九三四年の最初の曉の鐘をきゝつゝ家人にみられて淋しく逝つた、行年六十一。處女作『ツイルンドルフのユダヤ人』以來その傳統的な飛躍に包まれた試練への抗議は遂にナチスの忌諱に觸れその『純粹ドイツ文學』運動に選ばれて最近數ヶ月以前より彼は此處の山莊に住むでゐたが、突然心臟麻痺に襲はれたのである。

◇

近代ドイツ文學の巨峰の一人ヤコブ・ワッセルマンの一生は決して安穩ではなかつた。極貧のユダヤ人の家に生れて貧しさと侮蔑の中に人となりその最後は又彼が文學的榮譽を與へた祖國からユダヤ人であるが故に自發追放されなければならなかつた。さればこそ彼の一生は主として反ユダヤ主義、ショーヴイニズム乃至其他一切のドイツ的頑迷派との抗爭に捧げられたといつても決して過言ではなかつた。そしてその最後の日をスチリアン・アルプス山中のアルト・アウスゼーに一切の世俗的なわづらはしさから去つて悠々家族の愛にひたり得たのは彼として尙も幸福であつたかも知れない。

◇

『カスパール・ハウゼル』『フエ』の著者は一八七三年三月十日ニュールンベルヒとヴュルッブルグの中間にある小工業都市フルトに生れた。父は貧しい雜貨商人のアドルフ・ワッセルマン、母はヘンリエッタ、貧しい中から工業學校を出たがそのうちにその事が原因となつて父と母は離婚し彼も亦父母を離れて天涯の孤兒同樣、世間の波の中に投出されてしまつた。彼はその間に自分の生活をモデルとする私小說を書續け辛うじて出版した處女作三部メルジーネ（一八九六）デイー・シャフネリン（一八九七）ツイルンドルフのユダヤ人（一八九七）は何はあまり人の認める所とはならなかつた。

◇

一八九八年ウイーンに移りこゝでユリエ・シュバイエルと相知つた、それが最初のワッセルマン夫人である。ヤコブがユリエ孃の父シュバイエル氏の結婚の許可を求めた時富商にして相當財閥だるヘル・シュバイエルは髭をひねつて問ふた。『一體君の收入はどれだけあるのかね』『一文もありません』青年作家は幾分顔を赤らめていつた。『よろしい、俺の娘をやらう。先づ娘ちやが君の率直さが氣に入つたよ』かくて彼は結婚したがユリエ・ワシセルマン夫人の著『ワッセルマンとその著作』にある如く彼は妻の家で初めて『上流家庭の雰圍氣』を知つた。そこに見るものは彼が他所で見た貧しさとは全然對○的なものであつた』左記の多くの著作はその後のものである。

◇

接吻されざる時（一九〇〇）モロッコ人（一九〇三）バビロンのアレキサンダー（一九〇五）殺害術（一九〇五）姉妹（一九〇六）ルウイン・ライネルの假面（一九一〇）ゴールデネ・シュピーゲル（一九一一）フアウスチーナ（一九一二）ゲンゼメンヘン（一九一五）クリスチアン・ワーンシャツフエ、世界の幻想

煤煙防止ニ！　燃料節約ニ！　能率增進ニ！

完壁ノ機能ヲ誇リ國產ストーカーノ最高峰ニ立ツ

自動粉炭燃燒機

專賣特許

米花式コールセンダー

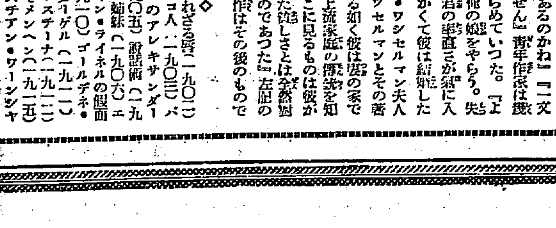

（呈進錄型）

朝鮮滿洲總代理店

杉山製作所

京城府竹添町二丁目・電話光化門長一八一・五四五番

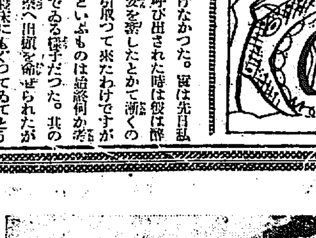
京城順化病院据付
米花式コールセンダーH型1號
（アサヒボイラーS－513用）

最近納入先
三井物產京城支店殿一臺、セブランス病院殿一臺
京城醫學專門學校殿一臺、京城府廳殿一臺
總督府鐵道局殿二臺、總督府專賣局殿一臺

南鮮版

產金熱の蔭に泣く
十三萬坪の耕地を奪はれ
金堤郡水流面民死活の危機に直面
郡では面民に同情

【全州】金堤郡水流面は有名な三菱の砂金鑛のあるところで一千戸八千餘の人口を有してゐるが、三菱が出願に係る鑛區はその殆んどが同面の生命としてゐた耕地でその鑛區は一千八十町歩に跨し既にドレッヂャーで採掘した面積だけでも十三萬坪の廣大なもので、その跡は五六尺の厚さの砂礫層となし全く不毛の土地となつたゝめ非課税地十三萬坪は當然面收入に大影響を來し面民の死活に係るといふので同面ではこれを無償で拂下げを受けそこは植樹などをして面財政を復興せしむべく金堤郡廳に陳情したが郡でもこれに同情し更に道當局に交渉を進めてゐるが產金政策と耕作問題の衝突としてその成行は重視されてゐる

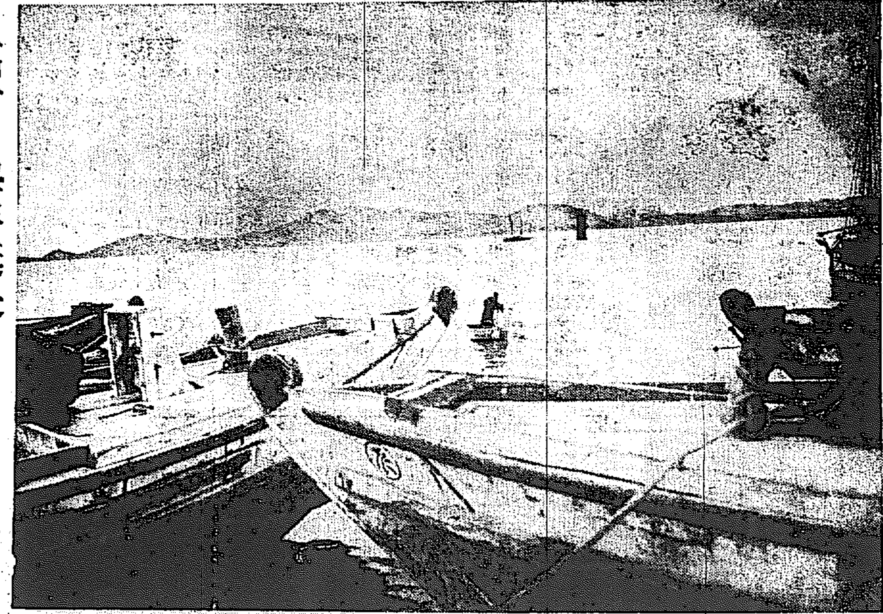
早春の陽光映ゆ——朝凪ぎの群山港

滿洲國に祝電

【統營】山口邑長は一日滿洲國溥儀執政の御即位御盛典に際し邑民を代表して鄭國務總理大臣、菱刈關東軍司令官、宇佐美大使宛左の祝電を發した

御即位を祝し滿洲帝國隆昌を祈る　統營邑長　山口　精

慶北の漁村振興
五十餘名が大邱で評定

【大邱】慶北漁村振興打合會は二日午前十時から大邱府廳商品陳列所樓上で開かれ道內漁組長、邑郡等五十餘名出席金產業部長の統裁の下に會議を進め二日も引き續き午前中は指示事項午後は諮問答申を行つたが指示事項は次の通り

實力に相應せる事業の樹立指導、簡易生命保險加入、雜魚に對する保護獎勵、指導員配置、漁業年中行事制定配布、海苔増殖並に製品の改善、鰯の保護獎勵、漁業組合業務規程改正に伴ふ組合規約改正、漁家更生計畫實施

水原金組の總代選擧
當選者決定

【水原】金融組合では總代制を採用し、總代選擧に關する諸般の準備中であつたが、去る二日二十四區に亘り、評議員十名が選擧管理者となつて一齊に總代選擧を實施の結果各區の當選者は左の通り決定

一區柳鎭、二區朴□成、三區成順用、四區金學培、五區趙敏允、六區影山弘次、七區鄭泰高、八區趙東勳、九區崔明九、一〇區吳璟泳、一一區朴福男、一二區崔東、一三區崔晉煥、一四區洪昌裕、一五區李宗善、一六區秋山朋三郎、一七區原田一、一八區李珍榮、一九區尹泰賢、二〇區竹田多十郎、二一區李明求、二二區車毅遠、二三區朴鳳奎、二四區崔徳植、二五區韓成東、二六區酒井政衛、二七區鄭元均、二八區金奎植、二九區李鍾國、三〇區田尻熊太郎、三一區李止範、三二區車尙進、三三區鄭周賢、三四區和田文一

釜山の痘瘡豫防陣

【釜山】過般發生した假痘患者の病院隔離のため釜山署では準備中であつたがこれから氣候の變り目で流行季に向ふので徹底的消毒を斷行するに決し八日から一週間、府內全般にわたり未痘者二千五百名に對して種痘を實施することに決定した

高女の學年延長は
道當局で握潰し
仁川第一教育部會
豫算は十八萬五千圓を突破

【仁川】府では既報の通り二日午後一時から府會議室で第一教育部會を開會、（出席議員十二名）永井府尹議長席に着き、型の如く議案內容及び編成について詳細な説明があつて七年度府第一部特別經濟歲入出決算の認定に入る大石議員の動議によつて朗讀省略、原案通り、歲入二十萬六千二十三圓三十六錢、歲出十九萬五千三百廿一圓六十一錢、歲入出差引殘金一萬七百一圓七十七錢を翌年度へ繰越することを可決確定、引續き九年度府第一部特別經濟歲入出豫算決定、九年度府第一部特別經濟戶別稅賦課決定の二議案を一括上程して審議に入り、森山庶務課長から、詳細な説明があり、潮田、樋渡兩議員から豫算の減額について質問、森山庶務課長の答辯あつて

▲直野議員　仁川高女の學年延長は如何

▲永井府尹　府の財政が復活すれば延長する考へであるが府の決議は道廳で握りつぶされた

ついで經常部第二款小學校費同幼稚園に入り數氏の質疑があつて、臨時部を一括して附議、二時四十五分休憩

休憩中村田議員から開港五十周年記念事業費の剩餘金が五百六十五圓あつたので撒餌器を購入した旨の報告があつて撒餌器の試驗を行つたが好成績で府としては將來これを公共團體にも授けす方針に決定、午後三時十分再開、第三號議案に入る、意見、質問がないので第一、二、三の各議案を一括して第二讀會に入り各議員から授業料その他について質問あり

この時午後四時を過ぎたので時間延長を決議、この頃から議場はだれ氣味で迷論續出——村田議員の質問幾回渡議員の動議で朗讀省略左記の如く原案可決確定午後四時三十五分散會した

▲歲入——十二萬四千五百十三圓（經常部）六萬一千八十二圓（臨時部）▲歲出——十二萬一千二百八十一圓（經常部）五萬四千三百十四圓（臨時部）▲歲入出合計十八萬五千五百九十五圓

なほ九年度府第一部特別經濟戶別稅等級課率は▲不納及缺損見込額（四分四厘強）は三、〇八六圓差引收入額は六九、九七四圓▲本年度一戶當四圓四十三錢三厘▲前年度一戶當四圓六十三錢

パンを求めて
內地へ行く者
大邱では今年になつて
既に八百人突破

【大邱】大邱から內地に新生路を求めて渡航する勞働者は本年に入つて早くも男女を合せて八百人を突破してゐる、この調子でゆくと昨年中に於ける慶北の內地渡航者三千八百二十七人を遙かに超過するものとみてゐる

香奠返しの
死金を活かす
慶南社會事業協會の計畫
近く大評定を開く

【釜山】既報＝慶南の社會事業團體が釜山十七萬府民の生活改善の實行運動として計畫した「香奠返し」の費用を協會の事業資金に寄附する運動はその後各方面の意向も贊成であり釜山社會事業研究會でも過般この問題について協議した結果、非常時局の折柄頗る意義ある企てゞあると認めて應援することゝなつたので愈よ本腰を入れて府民の覺醒を促す第一歩として近く青年團、各町總代、公職者、在郷軍人團などの團體代表の會合を催して大評定を開くことに內定した、協會では毎年十七萬圓の巨額に達すると見込まれる「香奠返し」の費用の四分の一即ち四萬圓だけでも府民の熱意によつて寄捨されるやうになれば社會事業方面に活躍し得るのは勿論、現在經營難に陷つてゐる既設の事業團體にも相當援助し得る可能性があるので前記團體代表の懇談會の結果によつて積極的に府民へ働きかけ朝鮮最初の試みを貫徹させる方針のもとに計畫を進めてゐる

恩師の情け

【統營】慶尙村□所に伴ひ月謝を納めることが出來ずに退學する兒童が漸次增加しつゝある昨今、こゝに隱れた師弟愛美談がある、統營邑道南普通學校訓導朴洪倫氏（二七）は自己の擔任する兒童金元洪（一七）が家庭困難のため授業料を納める事が出來ず二年二學期から中途退學しなければならなくなつたのを氣の毒に思ひ自分の懷から授業料を出してやつて今春目出たく卒業させてやつたことが知れ朴先生の美擧は一般から賞讃されてゐる

進永の面議選擧

【進永】進永面協議員二名の補缺選擧を去る一日面事務所で執行の結果現大山面長崔共右石氏七十票現學校組合議員鄭東汎分會長伏原知俊氏三十八票でそれ／＼當選した

慶南酒類品評會
統營に協賛會

【統營】來る四月七日から十一日まで五日間慶南酒造組合聯合會主催の下に統營で開催される第一回酒類品評會に對する協賛會は一日午後一時半邑樓上會議室で發會式を舉げ役員選擧の結果會長山口精、副會長□同顯、朴□□、新聞藤田喜吉、金丸□一、坂倉洸、中尾茂長、清水潮守、幹事渡邊財務主任、委員若干名を選任、設擧審理に入り會期中の催し物、施設等に就いて協議、同四時散會した、因に品評會の日取りは七日は出品受付、八、九日審査、十日準備、十一日授與式十二日決算となつてをり褒賞式は海產會社、□五は軍人會館で行ふ

京城で大物を檢擧
尙州に押送

【大邱】大邱地方法院尙州支廳檢事分局西山檢事は數日前京城に出張し京城地方法院檢事局の應援を求め、姜鳳瑞、李東宇の兩名を檢擧押送して來た、事件の內容は極秘に附されてゐるが、仄聞するところによれば尙州を中心とする數千萬圓の金鑛事件に關係してゐるらしい

九十四棟の籾倉を建つ
國庫から十七萬圓補助
慶南の籾長期貯藏

【釜山】明年度から着手される慶南籾長期貯藏は總量廿八萬五千二百卅二石の內既設倉庫保管による六萬七千七百卅石を除く新貯藏籾廿一萬七千六百二石の貯藏は九年度に入ると同時に道內十九郡に九十四棟五千三百六十五坪の收容倉庫を建築して入庫替へをすることに決定し國庫から一坪當り三十二圓總額十七萬一千六百八十圓の建設補助費を支給する見込みである

流感九千六百名突破
仁川の豫防陣

【仁川】仁川警察署衞生係りの調査によれば仁川署管內の府及富川郡で流行性感冒患者が九千六百四十名の多數に上つてゐるので、李衞生主任が陣頭に立つて、寧日豫防に汗だくの態である

少年人殺し
牧の島造船所の
——徒弟同士の喧嘩——

【釜山】一日午後十時頃釜山牧の島洲崎松藤造船所で入浴の事から徒弟職工金二郎（一七）＝假名＝と杉本勇（一七）＝假名＝の二少年が格鬪し杉本少年は棍棒で相手の頭部を強打した金少年は瀕死の重傷を負ひ山本病院長の手當を受けたが遂ひに二日午前十一時死亡した、急報により釜山署では傷害致死犯人として加害者を引致すると共に午後五時から谷川公醫執刀の下に死體を解剖に附した

踏切に佇む悲觀女

【大邱】一日午後十一時過ぎ府內七星町踏切附近に物影げに徘徊してゐる女を折柄警邏中の大邱署員が認め事情を尋ねて見ると同女は福岡縣大牟田市生れ當時花子（二四）＝假名＝で幼時內地の荷造業者□假名□方に養女として貰はれたが母に虐待されるので昨年十月無斷家出して渡鮮し大邱××町×丁目某飲食店女中に住み込み働いてゐる中何時しか某官廳雇書（四四）と戀仲になり甘い戀を語つてゐたが近頃病に罹はれ店の方も兼々受けて惡く債鬼の結果自殺せんとして救はれたものである

面書記地稅橫領
姿を晦ます

【大邱】第二期地稅徵收に絡んで漆谷に公金橫領背任事件が突發し所轄倭館署では各署に手配、犯人搜索中であるが右は漆谷郡赤沼面同關洞漆谷面區長鄭鎭（三〇）で先

交通地獄の釜山
關係者を集めて
道で座談會を開く

【釜山】交通量の增加と共に最近府內には衝突轢傷の交通事故が多く發生先に向つて一層殖える傾向を示すので道保安課では交通安全を期するため五日午後一時から□□タク經營者、運送業者、瓦斯電氣會社其他關係者を集めて左側通行を徹底とする建前から交通地獄の一掃について座談會を開催することに決定した、これと同時に府當局が目下工事中の幹線道路の完成に伴ふ交通量の移動と路面使用に關しても研究する筈で當局ではこれによつて交通安全のポイントを發見したいと座談會の結果に期待をかけてゐる

罪を清算した
免囚に新生の福音
馬山刑務所長の骨折りで
更生會產聲を舉ぐ

【馬山】長谷馬山刑務所長は免囚保護事業に熱心に努定し世に見捨てられた免囚に溫い同情をよせてそれ／＼就職の斡旋をなし惡思の善導、改化遷善の實を舉げつゝあつたが更にこれが徹底を期すためには一般民衆の理解と協力を必要を痛感し新年度から事業の擴大強化を圖るべく二十八日午後四時から刑務所會議室で民間有力者及法曹界有志、判檢事警察署長等二十餘名會合し協議の結果從來の免囚保護會を馬山更生會と改稱し會則の一部を變更し保護事業の連絡統制を期すべく民間有力者の役員を置くことに決し詮衡の結果左の諸氏を更生會の評議員に推薦し午後六時散會

會長陣內利夫、理事長谷勘方介、同小島孝、主事西水定政、評議李召守長、評議員小出清一、同江上政雄、同富松泰、同淸水俊一、同西田太郎市、同松原星鉉、同徐秋弘、同黃甲周

昌原郡邑面長會議

【馬山】昌原郡では二日邑面長を招集し道路品評會その他に關し打合會を開催

本年は昌原、咸安、固城、統營四郡聯合の下に來る四月廿日から三日間審查を行ひ優良道路に對し優勝旗を授與し副賞として金百五十圓を贈り一等から三等までそれ／＼賞金を附し來る四月三十日昌原郡會議室で賞品授與式を舉行することになつた

拾つた財布から美談

【大邱】一日午前一時半頃大邱消防組第一部機關手仁、第二部津田德藏の兩消防手が東本町通りを巡廻中鶴丸商店前で十一圓在中の女持財布を拾得大邱署に屆出たところ落し主は大邱府綾松の家抱藝妓吾次（二）さんと判明早速吾次姐さんは兩人に對し六圓也を謝禮として差出したが消防手が受取らず「取つて頂戴」「いや取らぬ」と美しい讓り合ひが始まつたが埒がつかぬので結局少年保護所へ兩人から寄つたものとして寄附して幕

木浦深夜の火事
五戸を燒き、廿萬圓の損害
消防手四名重輕傷

【木浦】二日午前二時頃府內湖町一ノ三高橋精米所から出火、火は忽ち四方に延燒し朝日精米工場、日鮮海運出張所その他四戸を燒燬し同四時半漸く鎭火した出火と同時に木浦消防組、警察署員、靑年團員らが多數駈付け消火に努めたが大部分は木造建物なので、さしたる風もなかつたが未曾有の大火となつた、損害約廿萬圓であるが保險は約九萬五千圓を附してあり燒け出したものは前記建物の外か籾、玄米など一萬叺餘に及び又消防手四名も重輕傷を負つた、出火原因については木浦署に關係者十數名を引致取調べ中であるが高橋精米所では前夜八時頃まで夜業をなし火氣のない乾燥場と籾摺り場との間から出火した模樣なので煙草の吸殼の不始末からと想像されてゐる（寫眞は燒跡）

釜山で五戸燒く
溫突焚口から

【釜山】二日午前九時五十分釜山府中島町二丁目朴喜吸方から發火し三棟五戸を燒失、損害一千五百圓で原因は溫突焚口の不始末からであつた、附近には道廳、富民普通學校等あり大變な騷ぎであつた

火の用心のお達し

【釜山】既報の通り最近の慶南では各地に火災が頻發し多大の被害があるので道保安課では管內警察署に對し火災取締方について嚴重な通牒を發したが最近、地方當局でもそれ／＼府民方面へ火災防止の注意を與へた

鮮米擁護の報告會

【馬山】既報の如く朝鮮二千萬同胞の死活問題たる米穀統制の暴案に關し我て慶南道を代表し東上中の淸水俊十氏の經過報告大會は一日午後三時半から小學校講堂で馬山鮮米擁護大會主催の下に開催されたが半島の重大問題だけに當業者は勿論府民有志多數出席し非常な盛會裡に終了後料亭一二三亭で淸水氏の慰勞宴を張つた

○女事務員募集
年齡不問、二名入用
住込希望、至急履歷書又本人來談望
湖南線裡里驛前
タシロ食堂
電話二四四

馬鹿息子大盡遊び
仁川で捕る

【仁川】慶北尙州邑東門外朴泰振の三男泰仁（二〇）は去月二十六日親の金十圓を拐帶、京城見物と洒落れ込み、京城遊廓新町の某樓に流連し二日自動車で仁川見物に出かけた所を仁川署員に捕はれ目下取調中

國有林貸付の陳情

【大邱】慶州郡西面砂村、西面道川外西面民代表金十四、柳城佑兩氏は二十六日午前道廳を訪問金知事、大竹內務部長、秋月土木課長を歷訪、地方民の死活問題として同面乾川河有國有林野貸付問題について陳情したがこれに對し金知事も同情し郡、營林當局に善處方を指示することになつた

看護婦養成所の入試
志願者五倍

【大邱】去る二十八日で願書受付を締切つた大邱醫院看護婦養成所は募集人員二十名に對し約百名の志願者があつたが道外の志願者三十八名の中內地からも六名程志願者があつた、試驗は六、七兩日午前九時から同醫院で施行すると

各地の記念貯金

【大邱】大邱郵便局が皇太子殿下御誕生の記念事業として『仰げ日の丸』『唱へよ貯金』のスローガンの下に府內各官公署を初め大商店街に進出し貯金勸誘をしたがその成績非常によく去る二十七日現在で既に三千七百三十四口、六千三百五十七圓の巨額に達し一萬圓は難なく突破する見込みである

◇

【馬山】馬山郵便局では既報の通り二十三日から六日間局員總動員して御降誕記念郵便貯金を勸誘したが最初の豫定計畫二千口、千圓を遙に突破し二十七日までに千六百六十五口、金壹千八百七十四圓三十七錢になつた

◇

【金泉】金泉郵便局の記念貯金勸誘成績は左の通り 貯金者數二、九五八名（內新規預入れ七五五名）貯金總額五、六一〇圓九八錢

◇

【統營】統營郵便局の記念貯金は口數二千九百、金額三千九百十四圓十四錢入員四百十七名の素晴しい成績を舉げた

血なまぐさい
憂世の裏面
殺された者十九名
大邱署管內の調べ

【大邱】殺伐な娑婆の風世智辛い世の中とはいへ人間の大事な命を自ら斷ち或は他人を殺したものが昨年中大邱署管內だけで四十三件もあつた、古い文句ではあるが何が彼等をさうさせたか？その死因をみるに

爭論又は一時的激怒四名、利慾のため二名、借金のため債權者に殺されたもの二名、痴情、嫉妬一名、過失九名、正當防衛一名

▲自殺は左の廿四件——厭世病氣一名、病苦十四名、生活困難二名、家庭不和三名、將來悲觀二名、不具悲觀一名、失戀一名

愛婦に寄附
三名の婦人

【大邱】慶北愛國婦人會支部の助成金としてこの程左の三婦人から二千五百圓の大口の寄附があつた

金千圓大邱金台原氏夫人金野玉女史、金千圓同徐丙國氏母堂崔□伊女史、金五百圓□金尙山女史

自轉車泥捕る

【大邱】大邱署員が一日夜中央通りを巡邏中挙動不審の男を發見誰何したところ矢庭に逃亡しようとしたのでこれを追跡逮捕本署に連行取調べの結果同人は浦項邑南濱町五二八金興龍（二〇）で諸方を徘徊しながら自轉車窃盜を働き既に自白したものだけでも數件に上つてゐる

淋疾にオロサン

泌尿科の權威
小島博士創製

淋疾は多くの經驗者の知る如く、頗る多種多樣の症狀にあり、從つて局所療法は內服藥の一方のみによつて全治を望む事は至難なるは一般臨床家の唱ふる所である故に從來淋疾に對しその一藥一劑に依り治療を試みる人も多いが、是は時代錯誤も甚だしいと云はねばならぬ。局所は何としても優秀なる局所劑とその作用に最も適合する內服藥併は、泌尿藥の併用によつて初めて治療の完璧を期し得べきは現代醫學の定說にして、專門臨床家の齊しく認め得る明瞭なる事實である。

オロサンの特色

淋病の臨床治療に造詣深き小島醫學博士の苦心研究によつて發表せられたる綜合治淋劑オロサンは最新尿路たる殺菌消炎二作用に確實あるネオ・イヒタルギンの局所劑と同劑の作用に相呼應して、卓効を發揮せしむる內服「オロサン」の併用により、完全に治療の目的を期し得べく、最も短期間の治療による奏効は他藥の追從を許さゞる所である。局所劑オロサンは獨特の無刺戟性なるを以て、濃尿液の使用に堪へ從つて尿道粘膜に撒布する程度の極少量で奏効するが故に、治療に際して病理的に危險を豫防し得べく、一方內服オロサンは同劑藥の最も長所たる腎臟、膀胱等の障害を避け連續服用を容易ならしめ顯著の効力を發揮し得る點は本綜合劑の最も特徴とするところである。

價　　　表

內服錠劑	局所劑	內服局所竝組
六十錠 十日分 貳圓	二十瓦 約十日分 貳圓	參圓八拾錢
一二〇錠 二十日分 參圓五拾錢	四十瓦 約廿日分 參圓五拾錢	七圓
一八〇錠 三十日分 五圓	六十瓦 約卅日分 五圓	拾圓

發賣元 合資會社 昭和藥品商會
東京九段上九段ビル
振替東京一九五番
電話九段七七五番

代理店 東京 玉置、大木
大阪 丹平、高橋、鹽野、資興會社
名古屋 小林大藥房、國井七商店

全國有名藥房にあり
品切の節は本舖へ

肥り過ぎにアイマー
倉上醫學博士
細野醫學博士 推奬

肥りすぎは多くは病氣による——と大抵の人は考へてゐます。然し體質だからといつて食物や藥で肥りすぎが癒らないとは必ずしも申されません、人の體質の良い悪いは素質だからどうにもならぬけれども改善する必要がないとはいへない。丁度これと同じ理由で肥りすぎも相當の程度まで左右出來るものです

肥りすぎの療法は種々ありますが何といつても脂肪の沈着が一番安全で又有効です、其中でも「アイマー」は主成分たる甲狀腺エキスの作用により體內の分泌を刺戟して內分泌腺の機能を促進し新陳代謝を旺盛にし皮下脂肪の過剩を阻止したり、下劑頭痛等の副作用はなく、大便に脂肪を排泄する等で肥り過ぎでお惱みの方や肥り過ぎ豫防の方々に喜ばれて居ります

定價
一週間 一圓
三 〃 二圓五十錢
十五日 五圓
一ヶ月 十圓

東京九段上
發賣元 合資會社 ケーテー商會
振替東京七八三五四番
電話九段(33)七七五番

市內各デパート藥品部 玉置 大木 玉文
丹平 大阪 高橋 鹽野會社 小林
大藥房 國井七商店 名古屋 赤羽大藥房
全國有名藥店にあり

說明書無代進呈

北鮮版

歳入經常部豫算九萬七百二圓、臨時部豫算八萬五千三百七十四圓、歳出經常部豫算十萬五千三百八十圓、臨時部豫算七萬六百九十九圓

第一部特別經濟　歳入經常部豫算四萬二千二百六十一圓、臨時部豫算二萬一千九百十七圓、歳出經常部豫算四萬二千二十一圓、臨時部豫算一萬百五十八圓

釜山に對抗して　商圈爭奪戰
江原道目指して元山も押出し　ちかく巡回懇談會

【元山】南から北から東海岸鐵道が延びて行くに從つて當然行はれるべきは江原道にかける元山と釜山の商圈爭奪戰であることは言ふまでもないところであるが東海岸の大半を席捲した勢ひに乘じた釜山は既に發動機船及び帆船を以て元山の眞近なる高城長箭まで進出し來つた、のみならずお隣の通川にまでもそのねばり強い根據を張り擴げて鐵道の便に惠まれたしかも傳統的商圈關係ある元山商圈をどし〳〵蠶食し北へ北へと躍進しつゝあり、元山が多年培ひし商勢は殆んど釜山から蹴落されるまでに立ち至り元山側の安如たるを許さぬ狀態になつてきた、この對策として元山商議主催の東海岸筋商圈が組織され來る十日前後に東海岸を振出しに通川、長箭、温井里、高城、巨津、杆城、襄陽、大浦、注文津、江陵等の各地を訪問し夫々の地で懇談會を開き、地方有志と意見を交換これによつて今後の方針を確立し失はれつゝある元山商圈の回復を圖ることになつた、右訪問團の日程は五日位で會員は十五六名であると

咸南の亞麻栽培
一萬五千圓を計上　奬勵に拍車をかく

【咸興】咸南の亞麻栽培事業は昭和六年農事試驗場北鮮支場の試作成績の良好なりしに初まり七年甲山郡で一段歩當に十五町歩を栽培せしめ更にその生産品を帝國製麻會社をして買上げしめ製織した結果その品質歩止り共に亞麻が北鮮に好適した作物であり且經濟的にも頗る有利なことを認め八年甲山、豐山、三水三郡で百五十町歩を栽培せしむるに至つたものであるが九年度には

▲指導員三人を設置せしむべく一千百八十圓▲優良品種普及のために種子代補給費一萬二千圓▲施肥奬勵費一千五百圓▲合計一萬四千八百八十圓の道費奬勵費を計上し帝國製麻と協力して六百町歩の栽培面積に増せしめ困憊せる高地帶農民の經濟狀態に寄與すると共に北鮮開拓事業進捗の一助とする筈であるが或は年度内に帝國製麻の工場が實現する豫定である

高原署司法更迭
【高原】高原警察署司法主任[illegible]

元山府會
五日蓋あけ　豫算の評定

【元山】府では五日午前十時から府會議室で第十一回第一部會を開き九年度元山府第一部特別經濟歳入出豫算並に公設質屋條例制定の件を審議し引續き六日は第二部會を開催九年度元山府第二部特別經濟歳入出豫算を審議の筈である、なほ引續き七日から三日間第十八回府會を招集昭和九年度元山府豫算その他の件に關し審議する筈、各部の豫算は左の通り

第一部特別經濟

お土産案の上程デー

お土産建議大荒れ　土壇場で引つかゝる
泣きつき動議まで飛出す　お名殘の咸北道會

【羅南】咸北道會第七日最終日は二日午前十時開會、白石議員動議日程に先立ち、朴文欽議員から『緊急動議』を出し某新聞の道會記事の記述と、言つたことが一向掲載されないと文句か泣き言かを持ち出し記者席からドッと來る、富永議長も破顔し『後で懇談しませう』と、急んで日程に入り前日に引續き第一讀會豫算案の第二讀會

先づ四元議員から清津、羅南間道路幅員擴大補修工作を要望しついで柳創夏、山中氏その他の議員あり、歳出をすまして歳入に入り瀬戸議員から自動車税値上げ、水利税廢止その他要望あり豫算案第二讀會を打切り三讀會に入り九年度豫算案二百五十九萬五千九百六十七圓を無修正で可決確定し、午後零時半休憩、午後一時半再開先づ豫算關係の九年度基本財産蓄積並に御下賜記念兒童教育基金特別會計豫算以下の九件を一括上程、中部的の質疑があつて原案通り滿場一致可決し引續き八年度追加更正豫算を上程し、これも第一讀會で可決ついで十二號から二十二號まで一括上程無難に可決これで議案審議を終へ引續き報告六項を了り建議案を上程

▲基本財産造成のため國有林野の讓與▲雄基漁港施設▲大良化漁港修築▲西湖津漁港同上▲清津漁港同上▲城津郡臨溟漁港同上▲雄基、羅津間一等道路改修の諸件を順次可決し普通學校授業料全廢建議に對しては論議をつくし尹創勳、李宇乃普通學校授業料納付困難のために『泣よりも、道路、築港よりも先づ人間を作れ』と絶叫し、採決に入らんとする際、瀬戸議員の『採決すれば多數の朝鮮人議員のためにこの儘決議される……』といふ發言で端なくも興奮の坩堝の中に投じた一石となり、議場は蜂の巣をつついたやうな騷ぎになりかけたのを、富永議長靜かに抑へて休憩懇談の後、富永知事自ら足を運んで瀬戸氏、朝鮮人議員の間に割つて出て更に金圓鉉氏をなだめ、この間、山中、四元議員らの斡旋もあり、富永知事は自ら作り上げた文案可決ついで普通學校の授業料の遞減を期し可成速かに全廢の理想を實現に努められんこと

の修正案を出して賛成せしめ再開右修正案を上程多數で採擇し最後水利組合救濟建議を可決して富永知事挨拶の後李興儀副議長謝辭を述べ、午後五時十分、道政史上特筆すべき最初の道會の幕を閉ぢた

知事の招宴
富永咸北道知事は二日道會の終了後道議を羅南サロン櫻遊軒に招待懇談會

注文の爆發
けふも相當に緊張　―六日目咸北道會

【羅南】咸北道會第六日は一日午前十時五分開會朴文欽、李容績議員の緊急動議にて滿洲皇帝登極の慶典に祝電を發送することを可決して日程に入り前日に引續き歳出豫算教育、衛生費の一讀會を開き富永議長から

會期あと一日になつたから本日中に豫算案審議を終りたい

と議事進行の注文を出し李觀錫議員より戸税附加税の引上げ及本年の普通學校新設豫定につき質問、これに對し學務課長より

戸税附加税はすでに限度に達してゐるから増徵不可能であり普校の豫定地は明川、城津、富寧、會寧、穩城である

と答へついで金定錫議員より農蠶改善、簡易學校等につき質疑し校長事務取扱の名稱廢止を持ち出し金圓鉉議員は普校授業料、醫制に、黄鎭奭、木田、黄鎭國諸議員の質疑あつて午後零時四十分教育衛生費を終へて、休憩、午後一時半再開、滿洲帝國皇帝即位祝電文

案提出を可決歳入の殘部と歳入一般を上程、李興儀議員、馬賢錫、金定錫、柳創夏、朴文欽、瀬戸諸議員の質問があり、ついで論客の一人尹創勳議員登壇

水甲、水站、自力更生、病院建築など、多方面に亘つて質し、モウ役目がすんだと思つてゐた下神土木課長を面喰はし、辻、長和泰與員等を引つ張り出す、最後に金組の活用に關する大きい議論を一席振ひ、李容績議員兩陵合を要求

馬賢錫、朴熙俊、元常中、柳創夏、朴文欽議員らの發言の後

▲金圓鉉議員　道財政の逼迫狀態に鑑み財源に對する新規の考慮あらば内容如何、本道の國庫補助の他道との割合は如何、自動車税は本道において高率である

▲土屋參與官　九年度に對する新規財源の計畫なし、國庫補助は八割の補助もあり他道より大きいと思ふ、その他の補助においても他道より少いとは思はぬ

の問答があり第一讀會を打切り、歳出入全般を一括して上程、瀬戸議員より

道費はすでに着手したなら完成するまでやり、あちらこちらを喰ひ散らさないやうに願ひたい、道路品評會費の増加を望む、勸業費中綿羊飼育については特殊の注意をして貰ひたい綿羊に押されて畜牛養蠶が影が薄くなつてゐる、桑園の大なる樣は小なる

吉州の約半分の森林面積を示して

その他注文を出して[illegible]望を一席辯じて同五時半散會

道會懇親會
咸北道會閉會中の恒例の道參與員、道會議員の懇親會は廿八日夜羅南[illegible]で催された

教育費の追撃急
稀密會でやつと空氣緩和
雜件等は一瀉千里で可決　平南道會や、憂鬱

【平壤】七日目の平安南道會は二日午前十時開會、一面一校計畫、學年延長、平壤醫專校舍新築等につき質問、應答があり金（江東）議員と河野内務との間に學生問題で深刻な質疑があつた後金議員は新設西平學校は寄宿舍を設け多年要望してゐる高普にはこれを設けぬ、又學校教諭も内地人學校同樣に宿舍を施されたいと力說、議長休憩して納得するやう説明したが金議員今度は簡易學校教員配置問題で論難し再び休憩して説明ついで徐（德川）議員普通學校教員の待遇改善を要望、學務課長の説明あつて休憩、午後一時五十分再開教育問題で一、二質問があつて教育費の一讀會を打切り土木、勸業、衛生、教育を除く歳出全部及び歳入全部を一括上程、窮民救濟、寄生蟲驅除豫算、學生通學用自轉車に車輛税免除等についてそれ〴〵質問があつたが大した張合のある質問なくついで白（寧遠）議員平安水利組合借入金の償還その他につき

質問打切り九年度豫算全部の第一讀會を終るや議長は突如秘密會を宣し約卅分後本會議再開、第三、四五號案は時間的で可決、九年度豫算通過し賦課と關係をもつ第二次窮民救濟事業費起債の件外十二議案を一括上程、二、三質問あつたのみで異議なく可決確定し會議はズラ〳〵進み六時廿五分散會した

秘密會
日議會を開いて二、三質問應答があつた後

[illegible]

手盛りお土産案
恒例によつて鵜呑みに可決　―咸南道會千秋樂―

【咸興】咸南道會、最終日（二日）は午前十時二十五分開會大物の豫算案可決の後とて長閑な氣分で左記の如く第二號乃至第十六號の十五議案を一括上程して第一讀會に入る

▲道費の件（一）土木費及勸業費豫算公共團體貸付資金起債（二）自作農地設定資金起債（三）道立咸興醫院病棟改築費資金起債（四）朝鮮簡易生命保險積立金資金轉借起債▲公立中等學校授業料手數料規則改正▲木炭檢査手數料新設▲明太魚卵檢査手數料新設▲豫算外義務負擔の件（一）第一次窮民救濟事業費資金起債償還（二）咸興公立高等女學校々舍改築工事費資金起債償還補助▲九年度道費特別會計豫算▲八年度追加更正豫算▲砂防事業費起債償還變更（一）土木砂防事業費起債償還變更▲道債條件變更▲八年度道恩給特別會計追加更正豫算▲道税賦課規則改正▲道吏員退隱料、退職給與金、死亡給與金、遺族扶助料規則改正▲第一次窮民救濟事業費資金起債借入▲砂防事業費資金積立金設置及管理規則制定

質疑は極めて簡單、午前十一時西田議員の動議で讀會省略全案を異議なく可決確定、まことに字義通り一瀉千里の議議

午前十一時二十五分再開、兵頭警察部長から思想的犯罪撲滅につき懇談あり續いて恒例による建議案の採擇に入る

▲永興農蠶實習學校昇格、元豐線道路工事促進、永興、龍興江改修工事促進、永興郡島間三等道路橋梁改修及復舊、地方產業技手増員配置、郡農會小作資金組合土地買收に對する不動産取得税免除、永興郡興業原料生産區劃定、咸興洪原間簡易軌道敷設、咸州郡川面大師面中道公設市場設置、面廢合施行中小産業振興策、道費補助金配當（以上永興郡提案）▲金野江改修工事促進、咸興道路工事促進等外道路改修工事（以上定平郡提案）▲農路改善、農村經濟更生部落に簡易な産業組合組織（以上安邊郡提案）▲火藥類に砂防工事施行を要望、新興邑内より新興驛に至る三等道路に編入、千佛山郡に通ずる城川江橋梁に補助金支出要望、新興郡と長津郡とを連する道路改修、洪原中興線三等道路改修工事速成方（以上新興郡提案）▲農村漁村振興運動、公立普通學校年生増設、高原陽徳間三等道路修築、平元鐵道敷設促進、龍興江改修工事に伴ふ河川敷を地方公共團體に無償占用（以上高原郡提案）▲利原郡西面梨德里に普通學校設置、遮湖金坂島間道路改修、遮湖郡廳所在地移轉（以上利原郡提案）▲甲山三水兩郡廳所在地道路開通方要望、山地帶各面に簡易農業資金又は社倉を經營せしめ農民經濟の救濟機關たらしめられ度し農村に於ける個人貸借の金利制限と高利貸を嚴禁に取締、邑面職員を增置、甲山郡に中等程度の實業教育機關設置（以上甲山郡金相俊君提案）▲咸南大同線三等道路改修、大川河川整理、端川甲山間三等道路改修（以上端川郡提案）▲長津江及び長川江改修（三水郡安豊模君提案）▲前津面治水、洪原邑上水道施設

▲文川郡都草面より川内里を經て高原郡山谷に至る三等道路改修、川内里に防水堤築造、中等學校の設置なき各郡所在地に公立學校又は補習學校設置要望（以上文川郡安重鉉君提案）▲新浦面道路改修（安邊郡君提案）▲女子高等普通學校を咸南道に至急設置せられたし（咸興劉泰鉉君提案）▲豐山郡天南面に簡易公立普校設置北青郡直洞より豐山郡天南面に至る等外道路を三等道路に昇格同時に豐山郡熊耳安水公立普通學校學年延長（以上豐山郡趙君烈君提案）

以上滿場一致採擇の後、二、三議員より希望開陳あり午後二時知事の挨拶李副議長の答辭を以てめでたく閉會

平北道會
三日蓋明け

【新義州特電】平北未曾有の大豫算と重要規則十五項の改正を附議する第一回道會は三日午前十時、道會議室で開會、土師議長の豫算編成に對する演説があり、了るや飯田議員緊急動議として滿洲國帝政實施、國境警備の軍隊慰問、鮮米擁護處理法對反對の三つの電報を發送したいと述べ宛送先は議に一任することゝして異議なく可決して散會、二日目は休會、三日目は五日午前十時から開會する

羅南の痘瘡
軍隊足止め

【羅南】天然痘に脅やかされてゐる羅南に二日又一名の發生を見八名に達した、患者は美吉町九番地の[illegible]で、直ちに隔離したが、市内は軍隊の外出禁止のために火が消えたやうになつてゐる、道では臨時種痘を行ひ、防疫に腐心してゐる

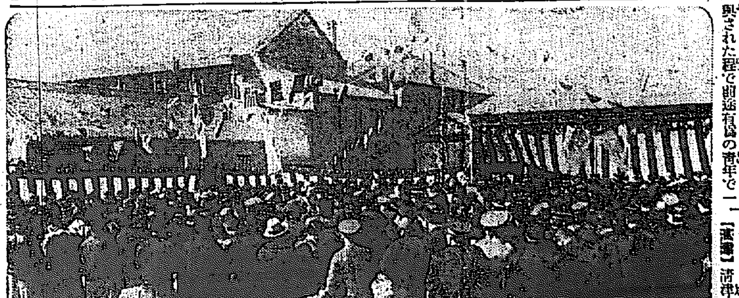

清津校の保健施設

【清津】清津小學校では新年度から兒童の保健衛生施設に重きを置き全校兒童の衛生狀態を檢查し一般的衛生器具及び簡易な治療設備を行ひ看護婦を置き常に兒童の保健狀態の検査を行ひ全校職員兒童の日光浴設備の制定等をなし徹底的に保健増進に努める事になつた

源警部補は二十八日付興南警察に榮轉、不日赴任する事になつた、氏は昭和六年司法係主任として着任以來寶山事件、高原郡組合事件等々前後五回の大事件を檢擧し三回に亘つて知事から特別賞を授與された程で前途有望の青年で一般の信望を集めてゐただけに今回の榮轉は非常に惜まれてゐる、尚後任は興南署源警部補に決定した

不敵な僞刑事
【元山】人通り稀な場所に出沒しては元山署の刑事と稱して通行人の懷を狙ひ有所持金を捲き上げてゐた不敵な僞刑事が本もの、元山署刑事に逮捕された

この奴は平南順川郡生れ住所不定金光河（二七）といふ前科三犯の前者で首臟來元山に流れ込み二日中旬までに五回に亘り數十圓を前記手段で通行人からまきあげてゐたものである

爆發した音頭踊
ダンス同樣ご法度　カフエーにお布令

【平壤】平壤では去る三日間の警察會議で舞踊はさめず、殊に當局が社交ダンスを嚴禁したゝめ今までの舞踊熱は音頭踊りによつて爆發した感があり到る處踊り狂ふてゐるがカフエーでは踊りを禁止してゐるにもかゝはらず女給と客が入り亂れて踊り扱いてゐる有樣なので平壤署では各カフエー業者に對し嚴重な警告を與へると共に今後カフエーの踊りを嚴重取締ることになつた

川島司令官の巡視
空の怪物で雄基の陳情

【雄基】三日川島朝鮮軍司令官を迎へ雄基側は國防會、防護團その他市民は去月二十三日の怪飛行機の飛來狀況を詳細に報告すると共に防衞その他に關する陳情を行つた、なほ軍司令官は二泊の上、五日清津へ向ふ筈

滿洲慶典の賜饗

【安東縣】滿洲帝國即位大典の第二日目……安東縣公署では二日午前十一時半から安縣日滿官民有力者七百餘名を招き縣公署、縣長の縣立第三小學校々庭で地方賜饗が催された岡本領事、關稅所長、大連地方事務所長、商工會議所長、八木採木公司理事長をはじめ新滿洲側よりは王師知事、田尻法院長、那山稅關長、井芹營林署長、中村新義州署長以下安義有力者參列

縣知事の挨拶があつて賜饗を拜領、皇帝陛下の萬歳を三唱して退散した

水產陳列館　元山に建つ
全國の精粹を蒐め　水產食料啓蒙運動

【元山】南から北へ移動せる水產市場——その北への咽喉を扼する元山に水產の都として恥はしい耳よりな計畫が目論まれてゐる、即ち元山府水產係りを中心に斯界の有力者が發起となり元山に水產陳列館を設置してこれに全國各地の代表的水產食料品を網羅陳列し一目斯界の趨勢と製品の優劣比較に便し以つて元山水產界の向上に資せんとするにあるがこの計畫にして財源の道さへつけば今秋本道産水產品評會を兼ねこれが開館を見る筈で多大の期待が懸けられてゐる

國義の活躍
怪物飛來で　雄基の緊張

【雄基】既報＝怪飛行機の飛來で振ひ起つた雄基では廿六日國防會實行委員中村、須藤、淺野、柳諸氏が羅南に急行道當局および師團中の山中道議と打合せを行ひ師團その他要路を訪問し今後の對策につき協議、懇請するところがあつた、一方地元では實行委員總動員で市内各戸を歷訪、國防義會の基金募集に活動中で防毒マスク、小銃、機關銃等を購入防備力の増大を計る事となつた醵金者の重なるものは

七百圓中村直三郎、二百圓淺野、一百五十圓片山林太郎、一百圓島谷四郎の諸氏でなほ續々獻金の申出あ

阿波共同汽船出帆

利通號　威海衞、芝罘、大連行　三月八日午後四時出帆

共同丸　威海衞、芝罘、大連行　三月十一日午後四時出帆

長山丸　大連、天津行　三月十一日午前十時出帆

仁川海岸町　代理店　野口商會　電話二〇四・一七六

大阪商船出帆

北鮮阪神（門司）急行　雄基、清津、城津、元山寄港

西湖丸　三月八日
武州丸　三月十五日

北鮮臺灣行　城津、釜山、門司、基隆、高雄行

大連内地直行　朝鮮、內地（直航）每日

門司基隆直行

大阪商船株式會社　京城出張所　京城府南大門通三丁目　電話本局二〇三〇番

國際運輸會社　釜山商船組　慶田組

仁川汽船出帆

海州行直行、毎日出帆
吉沙行（珊瑚島、嘉瑪、[illegible]）
馬山行　各月十五回以上出帆
元山行（直行）毎月十回以上
群山行　毎月十四回以上
木浦行　毎月十回以上

仁川汽船株式會社　電話五一一番・六一一番

朝鮮汽船出帆廣告

仁川出帆　海州行・裡行　毎日午前九時　毎日午前八時

釜山出帆　麗水行（急行）毎日午前八時　統營行　毎日午前十時

木浦出帆　濟州島行

北九州商船株式會社　釜山出帆廣告（北九州商船釜山出張所）

博多直航　對馬、壹岐、博多　毎日午前九時
比田勝、厳原、博多丸　毎三日午後六時

仁川出帆（代理店日鮮海運會社）
大連直航　山東丸
博多、唐津、相ノ浦、鹿兒島　山東丸

鎮南浦出帆（代理店○鮮海運會社）
天候及潮時ニ依リ多少延發スルコトアルベシ
詳細ハ左記へ御問合セ被下度候
仁川府本町四丁目二番地（日鮮ビルディング内）
日鮮海運株式會社
電話一五〇番・一〇八番

朝鮮郵船株式會社　代理店

日本郵船出帆

朝鮮郵船定期出帆　佐藤船中食事附

東京行　大連行　名古屋行　伏木七尾行　浦鹽行　注文津行　上海青島行　鹿兒島行　大連行　青島行

仁川出帆豫定

京濱、神戸、阪神、名古屋行各船

鮮航同盟會　仁川支部

島谷汽船定期出帆

朝鮮北海道大連線定期　裏日本、北海道、樺太行　鎮南浦出帆　群山出帆　木浦出帆　仁川出帆　大連直行

朝鮮北海道大連線定期
新潟北海道行
雄基出帆　清津出帆　城津出帆　西湖津出帆　興南出帆　元山出帆

日滿新捷路

仁川府本町四丁目（仁川日鮮ビル内）
島谷汽船株式會社　仁川出張所
電話五〇番・一〇八番

口中殺菌劑

カオール

口より入る病を防ぎ精神を爽快にする

衛生口錠

驚異の大計畫更に廿万個追加

全額拂戻し大奉仕

(抽籤に依らず即時御送付致します 一回御申込の方は御遠慮願ひます)

好機再び來らず御申込は即刻

弊舖は常に保健衛生思想の普及發達に微力を致し「百の治療は一の豫防にしかず」のモットーの下に健康なる皆様が病菌に侵されぬ様

飮食の後
外出の時
人込に居る時

等病菌傳染の恐れある場合に本劑の二三粒を口中に含まれたき事を高唱して參りましたが幸皆様の御共鳴を得まして昨年の如きは其賣上は實に**創業以來の大激增**でありました爲、その利益全部を**御愛用者に拂戻し**感謝の誠意を披歷致しました處發表後旬日ならずして全部の御申込に接し尚引續き御申込殺倒の盛況で御座います、茲に於て弊舖は感激の餘り更に廿萬個を追加致しました何卒弊舖の微意御汲取下され御愛用の程偏に御願申上げます

全額拂戻方法―お買求めのカオール空函(拾錢、貳拾錢に限り上包の効能書 廿錢、五拾錢 壹圓は空函)を本舖 東京市日本橋區水天宮前 安藤井筒堂藥品部へ御送りになれば直ちに同額のカオールを進呈致します

全額拂戻總數―二十萬個限り、但し廣く御愛用の皆様にこの御利益を得て頂きたい爲に御申込は御一人一個限りです

御注意―空函及能書の御郵送は必ず四匁(十五グラム)毎に三錢切手貼用の事、不足、未納は受付ません

カオールの配劑と其効用

製劑顧問 ドクトル 松尾道

一、口中殺菌劑を配合す
從つて空氣又は飮食物と共に口腔より侵入し來る諸種の病原菌を口中に於て殺滅するが故に種々の傳染病を豫防す

二、健胃整腸劑を配合す
從つて胃を健全にし、且その消化力を亢進し食慾を增進せしめ下痢・腸カタル等に整腸劑は殺菌劑と相協力してこれを治癒す

三、興奮劑及强壯劑を配合す
從つて心身の疲勞沈衰したる時には各機能を興奮せしめ氣力を旺盛にし、健胃劑と相俟つて內臟の强壯を計らしむ

四、清凉劑及美音劑を配合す
從つてその特有の芳香により口中の惡臭・惡熱を除き、祛痰劑は咽喉の粘膜を潤し、音聲を美化し從つて聲帶を爽快ならしむ

◎故に皆様の保健の爲に

◇惡疫流行の時 ◇飮食の後
◇他人に接する時 ◇汽車電車に乘る時
◇執務勉强の時 ◇遠足運動の時
◇口中の臭き時 ◇酒類を召上る時
◇禁煙を望む時 ◇音聲を使ふ時
◇氣分惡しき時 ◇疲勞したる時

カオールの二三粒を口中されたし、本劑を口に含めば、マスク、ウガヒの必要なきと同時に心身を爽快にし、頭腦を明快になすの効あり

◎本日より直ちにカオールの御常用をおすゝめ致します

▶定價と容量◀

袋入	(十錢)	百粒
同	(二十錢)	二百五十粒
ポケット容器付	(三十錢)	三百粒
丁字形容器付	(三十錢)	三百粒
御勾玉容器付	(五十錢)	五百粒
鞄形容器付	(五十錢)	五百粒
徳用瓶入	(五十錢)	八百粒
同	(一圓)	二千二百粒
光金石製美術容器付	(五十錢)	五百粒

本舖 東京市日本橋區水天宮前 株式會社安藤井筒堂藥品部

彼を繞る六人の女
更に新女性登場
女から交際を求められたと彼は自供す
有閑婦人の痴春暴露

暴かれた桃色事件の立役者不良ダンス教師泊汲一を繞る六人の

女性 については、すでに昨夕刊に既報の如くだが、その後京城本町署山口、李兩刑事の泊を取調べ追求のの結果、三日午後三時に至り、一切を觀念した彼れは茲に總てを自供した、その自白によれば更に新らしく一女性の登場をみるに及び、京城の有閑マダム連に更に痛駁を加へた、この新登場の女性は京城で一流の某商店の夫人である二人の交りは一昨年頃彼れが明治町に研究所を開設してゐた當時から續き、同研究所閉鎖後も兩人はよく本町通りを散歩したり、喫茶店に立寄つたりなどして

噂を 撒いて居たのが遂に夫の某商店が知るところとなり、兩人の仲は交渉を斷たれた、而して彼をめぐる七人の女性との交際動機について本町署で自白するところによれば、彼れは自分から積極的に働きかけたことは一度もない、皆先方から交際を求められるので人道的のことであり、やむなく交りを結んだと陳述し、取調べの山口、李兩刑事をして唖然たらしめてゐるが、同署では今更ながら婦人ダンスマニア一部不良の

大膽 なる桃色行動について驚きの眼を見はつてゐる

怪しい身元
廣島生れだといふ
前回はハワイ生れ説

疑はれた彼れ、泊が身元について自供したところによれば、廣島縣豐田郡南生口村大字秋の生れ、郷里の中學校を四年で退學し廣島第五師團の工兵隊に入營、二ケ年の兵役を終へ 後、廣島で某舞踊教師にソシアルダンスを習ひ、六年前來鮮、釜山、大邱の各道廳に雇員として勤務してゐたが、一昨年秋頃からソシアルダンス熱が漸く半島にたかまり來たので、かねて習ひおぼへたソシアルダンスで名をなさんと一昨年秋來城、一かどの敎師でよそほつて京城明治町に研究所を設けたのであるが、昨年ダンスホール開設事件當時、彼について本町署が調査した時、同人はハワイ生れでアメリカに渡り同地でダンスを習つて歸朝したと述べてゐる、この點全く相違するので、その眞相を確めるため、本町署では直ちに本籍地並に釜山、大田へ照會中である

泊後悔の淚

本町署に於ける泊は今回の種々なる行爲について大いに恥ぢ、ソシアルダンスの收入のみでは朝鮮では到底生活してゆけぬことを感じたか、これを動機に斷然ソシアルダンスを止めるといつてゐる

拳銃や一等パス
何れも窃盜を自白

司法被疑者としての泊の犯行については、拳銃の窃盜を初め、京城樂器部におけるラヂオ器具の窃盜並に坂谷と記した金時計鎖追通しの一等パスを今年一月初旬京城驛の雜踏にまぎれて一紳士からスリとつた三件が明白となつたが、更に所持品中、金側の懷中時計や金メダル數個あり、この出所につき本町署は取調べを續行してゐる

泊はモヒ患者

泊の取調べ中はからずも同人がモルヒネ患者で某藥局から常に買ひ入れ注射を行つてゐた事實も判明した

疑問の男近く逮捕
釜山で人妻犯した札付の男

泊汲一の檢舉から端なくも暴露された不良ダンス教師の不良行爲について京城府內に居住する他のダンス教師の中にも同樣手段を以て桃色遊戯にふけつてゐるものがあるとの確證を得た山口、李の兩刑事は、夕刊所報の如く泊と行動を共してゐた堀木某＝假名＝の所在をつきとめるべく三日夜活動を開始したが、堀木はかつて釜山にゐた當時釜山某氏の人妻と交りを結んで噂を撒いたことありこの方面では札つきの男である

感謝の便り

慰問品多謝奏ります當地は新義州より七里程下流鴨綠江の河口で對岸は滿洲國三道浪頭や安民村で毎日の樣に馬賊が横行し安東守備隊や警察等の討伐隊が賊團と交戰して銃聲や砲聲時折きこえます實際冬の寒さが夜等は寒風に砂塵を混ぜて氷上を吹いて來る時等は耐へられん時がありますが皆樣の千萬の厚き同情者のある事を思ふ時誠に感激に堪へません

龍岩浦署　西間　木勇

かぜ、ねつに 中央カゼ藥

鴨江を遡る五十里
警備の辛苦を犒ふ
中江鎭にて　三井慰問使

三日午前十一時慈城出發、途中渭源山の山中で自動車故障のため積雪二尺、零下廿二度の山中に 立往生 すること約二時間漸く午後四時中江鎭着、森西署長以下署員並に家族に迎へられて中江警察に入り、直に慰問の挨拶と慰問品を贈呈した、同署員は土城事件で奮戰の後で極度の緊張を見せてゐる。記者は先月廿五日新義州を出發して國境を遡ること約五十里、漸く 國境の 奧角に出た譯だが流石に寒氣猛烈、警官の勞苦は非常なものである

◇

只今特派員より貴社のねんごろなる御慰問をうけ一同感激に堪へず厚く御禮申上げるとゝもに將來一層業務勞力各位の御期待にそはんことを期す、一言紙を通じて各位によろしくお傳へを乞ふ

中江鎭警察署長

咸南の慰問終る
各地では非常な感謝
惠山鎭にて　李慰問使

【惠山鎭特電】二日午後三時半惠山鎭にいたり、全署員整列のうちに同署長に慰問袋を贈呈し、署員一同に慰問の挨拶をのべたのち各警察を歷訪して慰問をし、これで咸南國境慰問の使命を完了した、同地一泊、三日午前十一時自動車で項水に向ひ四日午後三時十五分京城着の豫定

平田凱旋將軍
五日に軍狀奏上
三日幕僚を隨へ上京

【東京電話】熱河作戰に輝やく偉勲を立てた平田部隊長は朝鮮軍參謀山崎少佐、副官上野少佐を隨へ三日午後三時三十分上野驛着で上京、驛頭には牛島高級副官その他多數の出迎へあり、同部隊長は來る五日午前十一時宮中に參內、天皇陛下に拜謁仰付けられ、閑院參謀總長宮殿下、林陸相侍立の下に軍狀を奏上、終つて午餐を賜はり退下引續き參謀總長宮殿下並びに林陸相に軍狀報告をなし、夜は陸軍大臣官邸に於ける盛宴に臨む豫定であるが、最近滿洲から凱旋した廿粕、辻兩大佐も同じく五日拜謁を仰せ付けられる筈

御眞影下賜
赤十字社へ

兩陛下御眞影を日本赤十字社朝鮮本部へ下賜あらせられ一日、本社にて大槻主事拜受奉持し三日午後五時京城驛着本部に奉安する

アジア民族の結成
在城名士二百餘名集まり
きのふ協會發會式

アジア十億の民族の結成へ呼びかけるべく生れた朝鮮大アジア協會發會式は三日午後二時半から朝鮮ホテル、コンサートルームで擧行、賀田商議頭、大串軍參謀長、池田警務局長、岩佐憲兵司令官、岡本通譯官、篠崎國書課長、澤大佐初め在城日鮮名士ら約二百名出席、發企人代表市秀雄氏の開會の挨拶、設立經過報告に次で前田少將を座長に推して會長には東京大アジア協會評議員の韓銀總裁加藤敬三郎氏を推すことに滿場一致決定、松井朝鮮軍司令官の斡旋を煩はすはか左の八幹事と相談役四十一名を決定

東京大アジア協會評議員加藤敬三郎、坂谷中央朝鮮協會長、南次郎大將、永田鐵山少將、有賀光豐氏、アジア協會理事支部よりの祝電二十餘通を朗讀

京城府尹代理の社會課長、賀田西商議頭、時實京日社長、國民協會、同民協會兩會長の祝辭あり、午後三時半盛大裡に閉式、茶話會を催して散會したが會場內に張めぐらされたアジアの日、滿、支、シャム等七ヶ國旗の下に中華民國人五名の列席あり異彩を添へた。協會はこれより興報の通りラヂオ放送、講演會に引つゞき東洋平和のためアジア民族結成の大道へと踏み出すこととなつた

▲幹事　方濟復、曹秉相、中馬超之助、黃爾璟、金思演、庄司秀雄、平井三郎、四方博次郎

（寫眞は朝鮮大アジア協會發會式）

北陸に暴風雨襲來
隱岐島一帶は大荒れ
漁民數十名慘死す

【金澤電話】三日午後零時三十分輪島警察署より石川縣保安課に達した報告によれば、今朝、隱岐島を中心として石川縣鳳至郡舳倉島村漁民十數名が海草採集中、突如襲來した大暴風雨のため怒濤に捲込まれ溺死した、なほ隱岐島に避難中の三十名の男女は殆んど間斷なく全島を海中に沒せんとする程の大浪に襲はれ全く死にもの狂ひで岩礁に噛りついてみたが、今朝に至り疲勞加はりつひに怒濤に呑まれ行方不明となるもの續出し、目下のところ救助の見込みなく全部溺死したものと見られてゐる、なほ石川縣より舞鶴要港部あて驅逐艦の派遣方を依賴した

飢餓行進隊員
英議會で暴れる
下院は一時大混亂

【ロンドン一日發聯合】一日夜イギリス下院においてイギリス、ソヴエート通商協定に關する討議が進行中傍聽席に控へてゐた飢餓行進隊の連中が突如示威運動を開始し時ならぬ 騷ぎを演じたがため數時間討議は中止されたが、結局守衞が犯人を逮捕してことなきを得た、この示威運動は前週末ロンドンに集まつて來た飢餓行進の一人が同日議會時間中に傍聽席に入場を許されたのだが、豫め計畫してゐたもの如く、突如示威行動に出たもので、示威運動者は巧な作戰を用ひ、傍聽席の隅々に分れて陣取り『政府を倒せ』『失業救濟法を叩きこわせ』等絶叫しながら一齊に總起し、また婦人傍聽席にゐた一人の婦人もこれに和する等傍聽席は大混亂に陷り、院內警官守衞は傍聽人の間を押し分けながらこれら暴徒を捕ふべく汗だくの惡であつた、漸く六名が議場外に出され一時間の後に一時 鎭靜に歸したやうであつたが、その傍聽者が既々引上げるとさらに一味七名が相ついで立上りまたく怒聲を吐き始めたが、間もなく取押へられた、なほ右十三名は一先づ院內に留置し、他の一味は順次釋放された

向上會

四日（月曜）午後二時から京城府外新堂里の培英學園では第一回の向上會を開くことになつた、多數の會員その他一般の人々が參會するはず

萬國赤十字大會
今秋日本で開催
東洋で初めてのこと

【東京電話】第十四回萬國赤十字國際大會の決議により、東京に於て第十五回萬國赤十字國際大會を開催することゝなつてゐるので、日本赤十字社では關係各方面と連絡して鋭意準備中の處、最近大體の決定を見、今秋十月十九日より廿九日に亘り赤十字加盟世界五十餘ケ國の各政府代表、各赤十字社代表、及各赤十字聯盟代表等合計四百名參加の下に開かれることとなつた、本大會が我國のみならず東洋に於て開催されるのは今回がはじめてゞ相當重要問題もあるので、これが成果には關係各方面とも重大關心を有してゐる

ラグビー戰
京師大捷

西部ラグビー協會主催春季ラグビー戰京師對京商戰は三日午後三時卅分菱田氏審判のもとに京商先蹴で開始、前半京師四ゴール二トライ、後半京師三ゴール六トライ合計五九對零で京師大勝

京師五九（二六―〇、三三―〇）〇京商

今晩
川畑嬢舞踊會
午後七時から京城公會堂
けさ八時五十分京城驛着

本社主催川畑文子所作舞踊發表會は、いよ〱今四日（日曜）午後七時から京城長谷川町公會堂に開かれる、川畑嬢を繞つて、ピアノ小泉信一、日本新舞踊に臨開郞、新星堀內幸子、さらにおなじみのダンスに白晴石藝の諸氏が出演、星春の半夜を花やかにきらびやかに踊り唄ふ

前賣券は、ものすごいいきほひで飛ぶやうに賣れてゆきますので、今夕當日券が發賣されゐます。たつた一夜の公開ですから、おそくなつた方にはもし滿員になつて入場出來ない場合もありませうが、惡しからず御諒承下さるやうおねがひします

なほ、川畑嬢の一行は、四日朝八時五十五分着の列車で來城

〃雪〃の〃節〃句〃
白酒のやうなボタ雪
京城の空を蔽ふ

◇……桃の節句に雪が降る

◇……三日の晝下りからお節句の白酒のやうな雪が降り出した、それが五時頃からは一層激しくなり七時頃には京城は銀雪二ミリといふ積雪

◇……中部地方としては今冬は珍しく雪が多く、測候所の記錄によれば新春から既に十四回目だ

◇……しかも何分位が零下一、四度位だから酷寒中の雪とは異つて全くのボタ雪の程度であるが、あとは降らないだらうと測候所では云つてゐる

お天道博士凱旋
大成功を語る
日蝕觀測隊橫須賀へ

【橫須賀電話】東京天文臺長早乙女博士一行の日蝕觀測隊の便乘した軍艦春日は、降りしきる春雪を衝いて三日午前七時橫須賀に無事歸港したが、早乙女隊長は日焼けした顏で語る

向ふへ着いてから天氣が惡く心配して居たが、二月十三日より良好となり一通りの觀測が出來大體滿足だ、米國のジョンソン博士、獨逸のコーン博士も好成績であつた、結果は之れから寫眞を現像してから判明する

川畑文子孃
五日 仁川でも踊る
全朝鮮陸聯が主催

文子孃の來仁を機として仁川では五日夜公會堂で全鮮陸上競技協會主催、仁川體育協會、本社仁川支局後援で同孃の舞踊會を開くことになつたが、町人氣頭る盛んである

豪遊する
偽の高普生
洋服屋荒し

二日午後一時半頃京城鍾路署員が鍾路三丁目を巡行中、京城公立第一高等普通學校の制服制帽の學生が某カフエに遊興し、タクシーを呼び女給とドライブせんとする擧動に不審を抱き、本署に引致せんとするや、少年は開き直つて學生用パスを示し『女給は友人の兄に頼まれ案內するのだ、學校は試驗休みだ、一寸學校に忘れ物を聞いて下さい』と陳謝し、同行を拒絕するので、同刑事はなほも怪しみ本署に引致取調べの結果、高普生とは大嘘で、府內仁寺洞三五天一俱樂部の雇人で李館一（二〇）＝假名＝で去年九月頃から府內黃金町の馬渡、豐田、花屋、福井屋各洋服店に出入して巧にマント、洋服、オーバなど約廿數點を窃取して鍾路通の古着屋に賣却又は入質してゐた事を自白し、係官には『小遣が不足だから案外犯行に叔き易い學生になつて働いた』と陳謝してゐた、學生用電車券など何處から手に入れたものか目下係員に就いて取調べ中

上海で爆彈
日支停戰記念日に飛ぶ
幸ひ不發に終つた

【上海三日發聯合】三日々支停戰記念日に際し上海神社に於て戰歿將士招魂祭が行はれ、今村第三艦隊司令官、有吉公使、石射上海總領事、鈴木中將等退出の後、同神社表街道より懷中電燈樣の爆彈を投げ込んだ者あり幸ひ不發に終り被害はなかつたが、犯人は自動車で逃走したので陸戰隊及び領事館警察官が犯人を嚴探中である

話題特急

☆……京城光熙門町の馬子村下秋が石炭を滿載して本府正門前に差しかゝつた時、どうしたはづみか挽馬ベシヤリと前脚を折つてのめりかけると車がどつと押しかぶさつて、馬は悲鳴をあげその場にたほれた

☆……野次馬がワンサとたかつて大騷ぎとなり直ぐ側の交番からお巡さんが馳けつける、光化門ホテルからは砂糖水を運ぶ等、手當てをした

☆……ところで可愛いのは、內地人の子たちが、たほれた馬の鼻先きにお節句の櫻餅を半分お見舞ひにおいて行つたことだ

☆……だがしかし、それは恐ら側にゐた誰かが失敬してしまつた

☆……そして馬は夜になつてもたてなかつた

將棋同好會

京城將棋同好會では四日午前十時から府內永樂町共濟無盡會社樓上で池田六段、林四段多數有段者有志の應援の下に京城神社奉納將棋同好大會を開く、會費は不要（但辨當代五十錢持參の事）

獎學會に寄附

【滿洲】殖產銀行滿洲支店の白禺鉉氏は過般長逝せる令息の香典返しの代りに金五千圓を滿洲高等普通學校內獎學會に寄附した

滿洲國參加問題で
山本博士が勸說
南京、マニラにゆく

【東京電話】滿洲國の極東大會參加問題に關する日滿兩體協當事者及文部、外務、陸軍各當局の最後協議會は三日午後五時半から開會

一、日本及び滿洲國の最後の目的は滿洲國の參加實現といふ點で一致す

一、日滿兩體協は從來の行がかりその他を白紙に返へし一致協力同一步調を以て進むべきである

と強硬なる團結をなすことに滿場一致決定したので、山本忠興博士も三月中旬以內に日本を出發南京及びマニラを訪問することとなつた

打つて隙を見て逃走せんとしたものと判明、張は札つきの不良で同署では之が嚴罰を徹底的に一擲すべく取調べ中

いもを作れ
食糧の補充と增收
朗らかな農村のニュース

さつまいも萬歲！京畿道農村が小甘藷王國をきづき、食糧の補充と收入の增加に大きな活路が拓かうといふ朗かな農村ニュース

◇

甘藷を作れ、有利な甘藷を作れ！と昭和三年以來、京畿道農會と金融組合がトリオとなつて、大々的の宣傳活動を展開した

◇

消極の殼の中にとぢこもる農民たちははじめのうちはとり合はなかつたが、だん〱目ざめて來て、昭和八年度は一千六十餘町歩、その收穫高一百五十二萬餘貫に達し本年は、すくなくとも千二百町歩三百萬貫の生產をあげようといふすばらしい躍進ぶり

◇

荒地にも、やせ地にも、どし〱生產される甘藷は、端境までたべて春窮期を泣く農民たちの補充食糧としても大きなめぐみの役割を果すことになり、販賣による收入增加と農民たちに大きな喜びの聲を揚げてゐる

たむし いんきん ハウト　つけてすぐきく　ATO

香料　製菓飲料水用　化粧品製造用
香水原液
佛國ローチエ香料會社代理店　獨乙カセラ染料會社特約店
着色料　染料
京城府花園町九七　東華洋行

銘茶　茶袋　卸と小賣
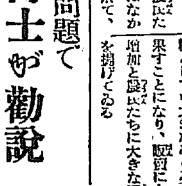
京城本町五丁目三六
淸元園茶舖
電話本局一〇〇七番

文部大臣指定
昭和女子藥學專門學校
無試驗藥劑師ノ資格ヲ得
募集一學年百二十名　●申込三月二十八日限
東京市目黑區上目黑

鐵道 受驗 就職

文部大臣指定
東洋女子齒科醫學專門學校
卒業後無試驗開業　受付三月末日迄　入員百五十名
學則入學參考書　本校宛請求あれ郵送す
所在　東京本郷元町二丁目

古本と雜誌
新本古書大特價　高價買入
京城府明治町　振替京城三三三七番
金剛堂書店

テントは京城驛前　中西テント店

カメラの御用命は專門店の島田へ
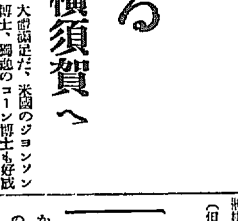
寫眞器は幾年下手な金を投じても絶對に贖ふことの出來ぬ記錄を作る
京城府明治町貳
島田誠昌堂
電話本局一九一九　振替口座三〇八

最新中學講義
毎月四回配本　月一圓
無學は男の恥
新の講義錄に來れ見本申越次第進呈！どこよりも安い
東京市小石川區表町　大日本通信中學校

大阪高津表門筋
昔も今も
効能で賣れる
七ふく ひえぐすり
効能　逆上を引下げ便通をよくし　梅毒其他諸毒を下す
藥價　半週分廿五錢　一週分五十錢　三週分一圓卅錢　五週分二圓　▲送料十錢海外四十二錢
本家七ふくや伊藤長兵衛
振替大阪九七三・電南七二九

皮膚泌尿花柳病　醫學博士　渡邊晉
京城黃金町入口　日本生命（上）
診察　十二時半マデ及ビ夕刻

年中無休（冷藏貯藏）
本場　平壤栗
平壤府大和町
本家　久利屋號
振替口座京城一五八三四番

京日案內

技手　工業學校機械科出身者急募す

貸家

看護

恩給

女店員

腸病

恩給

恩給

特別案內

賣貸家　宅地三百か五百坪　建家七十坪二階建　京城驛西方高台　眺望絶佳

西界洞　朝鮮人蔘製劑所

生活の虹 (60)

菊池寛作
志村立美畫

死床の願ひ（三）

綾子を見ない内は、子爵は決して、美美子を嫌ひと云ふのではなかつた。妹の友達として、二三年来知り合つてゐたし、最近はしげしげ出入りしてゐた。そして、自分に對して、思慕の情を寄せてゐる事を妹から、しばしば聞かされてゐた。しかし、それも決してわるい氣持ではなかつた。

典子と比ぶれば、ずーつと洒脱しいし、大ブルジョアの娘としては出來のわるい方ではなかつた。

しかし、綾子が眼の前に出現すると、人造の花がどんなに美しくとも、自然の花に比べると、忽ち色も香もないみじめさが、マザマザと分るやうに、美美子は忽ち、その光輝を失つてしまつた。

その上、妹が、美美子を自分に近づけようとしていろいろ策動することが、却つて美美子に對する反感をさへ、そゝるのだつた。

しかし、今水町老子爵から、改めて正面から話されて見ると、また別の問題となつてしまつた。

子爵が、將來貴族院には入るためには、またそこで政治家として活動しようとするには、どうしても水町子爵の好意を得て置く必要があつた。尤も、水町子爵は、父の親友だつたから、縁談を斷つた位で、彼に惡意を持つとは思はなかつたが、しかしその口吻から考へても、美美子の父の山崎將作は、水町子爵にとつても、有力な後援者であるらしかつた。だから、この縁談を斷ることは、水町子爵の立場を、苦しいものにしないとも限らなかつた。

『どうですか。貴君の妹さんとは親友だと云ふし、たいへん結構な話だと思ふが、……實は、わしもな、山崎にはいろいろ世話になつてゐるし、昨日山崎がわしの家へ來て、競馬應のたつた一つの願ひを聽いてくれと云つて、いろいろ頼んで行つた。よつぽど、熱心らしい、はゝゝゝ』

子爵は、聞いてゐる裡に、だんだん斷れなくなつて來た。

綾子に結婚を申し込んだものゝ、その方はハツキリ斷つて來てゐるのだから、美美子の申込を受け入れたところで、綾子にわるいと云ふことはなかつた。

しかし、自分の家で、綾子と美美子とが、あだかも戀の敵手同志のやうに、相闘したいつかの夜の事を考へると、綾子が美美子に對し、よい感情を持つてゐる筈はなかつた。

その上、今二月か三月かの中に他の女性と結婚したのでは、綾子に對する結婚申込が、一時の氣まぐれから起つたごまかしのやうに見えないとも限らない。

たゞ、綾子が自分との結婚を拒否したとしても、綾子が獨身でゐる限りは、自分も獨身でゐた方がよいのではないか。

子爵は、いざとなると、なほ綾子を心の中に、抱いてゐたのであつた。

だが即座には斷れないので、

『美美子さんなら、よく知つてゐますが、しばらく考へさせて頂けませんでせうか』

一時逃れにさう答へた。

將棋新手合（三）

於東京市日本橋區蠣殼町二ノ七 溝呂木將棋所

（駒は一四歩迄の局面）　平手　先手△四段 樋口金信（東京）　▲四段 梶一郎（東京）

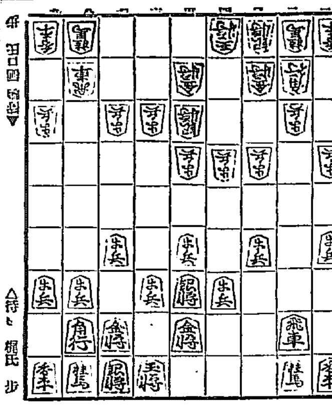

▲持駒 梶氏 歩

△六六歩 ▲四二銀 △六八銀 ▲四三銀 △四六歩 ▲七四歩
△六七銀 ▲六四歩 △六八銀 ▲三三角 △七七銀 ▲五一角
△七九角 ▲八四角 △三八飛 ▲六二飛

（溝呂木七段講評）（先手）六六歩と突いて、角道を留めるのは固い指方であるが、最初に二八飛と引いた關係から見れば、六六歩と突いて持久戰を圖るのは至當である。
（後手）六四歩と受けて位置けを避けるのは至當である。
（先手）六八銀引きは、陣組の繰りかへであるが少々早い、寧ろ七七角と上り次に五九角と先に角將の働きを圖る處である。
（後手）三三角と上つて、角將の活用を圖るのは良策である。
（後手）八四角と上つて六筋攻撃を圖るのは良い機會である。
（先手）三八飛と轉換するのは、敵角の睨みを巧く避ける意味と三筋から攻勢に轉ずる味があつて至當である。

JODK

けふの番組

四日（日）　第一放送

正午 時報・今日のプログラム發表
午後零時五分 氣象通報
同零時三〇分 ニュース
同零時五〇分（東） ハーモニカ獨奏とジャズ
一、ハーモニカ獨奏 イ、春の歌 ロ、セレナード、ハ、黒い目、ニ、急げ幌馬車、ホ、お母さん　上原秋雄
二、ジャズ イ、センチメンタル、ロ、青いドナウ、ハ、夜想曲、ニ、花を携へて來る女、ホ、夕暮　パン・エ・ソンタンゴアンサンブル　指揮 伊森
午後一時二五分 獨唱とピアノ獨奏
一、獨唱 1、別れのロづけ 岩佐譯詞、杉田良造編曲 2、ユクレンベビー 堀内敬三譯詞、チヤツク作曲 3、ジョニー 岩佐譯詞、杉田良造編曲
二、ピアノ獨奏 ミヌエット パデレウスキ作曲
三、獨唱 1、戀人よ我にかへれ 堀内敬三譯詞ロンベルグ作曲 2、淋しき路 同 白井植編曲 3、晋妥 同 杉田良造編曲
獨唱 川畑文子　ピアノ伴奏及獨奏 小泉信一
午後二時（東） 箏曲
一、思ひ出 薄田泣菫作詞 那智俊宣作曲　箏 那智佐生子　同 淺井菊江　陸笛 町田嘉章
二、野路の曲 蒲原有明作詞 那智俊宣作曲　箏 那智佐生子　同 石川由紀　陸笛 町田嘉章
三、紅梢 薄田泣菫作詞 那智俊宣作曲　箏 那智佐生子　同 鈴木光子　笛 田邊尚雄　陸笛 町田嘉章
同二時二五分（東） 漫談 さくら　井口靜波
同三時（大） 浪花節 最後の一薩　天光軒滿月　伴奏指揮 宇賀神味津男
同三時五〇分 ラグビー試合實況（第二放送） 京畿倶樂部對 ——龍山グラウンドより中繼——
同五時 滿洲より（大連より中繼）—— 童話劇 氷の記念碑 山田健二原作、野尻泉作曲　演出 大連童話劇協會
出て來るもの 李秀盛、そのお父さん、そのお母さん、そのお姉さん、中村一等兵、中隊長、馬賊、公安隊長、村の子供一、村の子供二、其の他大勢
同六時〇分 帝都に使ひして
一、京城出發より帝都訪問まで 京城南大門公立小學校五年 佐藤信次
二、伊勢より奈良の都へ 京城龍山公立小學校五年 武藤正弘
三、京都大阪より下關へ 京城師範附屬小學校五年 佐野庸一
四、挨拶 兒童使節團々長 龍山公立小學校々長 藤好虎秀
同六時三五分（東） 蓄樂ニュース
同七時 ニュース・天氣豫報
同七時三〇分 講演〃大亞細亞の昨日、今日及び明日〃 工藤武城
同八時（東） 小唄　唄 田村てる三　三味線 田村てる壽　唄 春日とよ喜　三味線 春日とよ春
一……（イ）待ちわびて（ロ）ちりもせず（ハ）水の出ばな（ニ）主人と二人（ホ）月明り（へ）我れが仕添
二……（イ）おしどり（ロ）ながい浮世（ハ）可愛いお方（ニ）番はなれぬ（ホ）桃の花（へ）逢ふは別れ
同八時三〇分（東） 掛合噺 只の返事　東家代駒、東千世子、東千枝子　伴奏 東ヤヤ子、東キミ子、東マツ子
同九時（東） 長唄 綱館　唄 吉住小三藏　同 吉住小三六　三味線 稀音家六治　同 稀音家四郎太郎　笛 望月長之助　小鼓 望月長四郎　大鼓 望月吉三郎　太鼓 望月太左吉
同九時三〇分（東） 時報 ニュース、氣象通報、翌日のプログラム發表

第二放送

午後〇、五〇 映畫物語 金暻盛
同一、二〇 獨唱 川畑文子
同三、五〇 ラグビー試合實況
同六、〇〇 帝都に使ひして 洪晩植
同六、二五 修養講話 白樂濬
同七、三〇 講演 曹秉相
同八、〇〇 進行歌 崔香花
同八、三〇 俗謠 金美容
同九、〇〇 ピアノ獨奏と獨唱 李
同九、四五 滿洲より 李次道

あすのきゝ物　五日（月）

午後〇時五分 尺八獨奏と二曲合奏 一、二曲 八重衣 二、獨奏 櫻月夜　尺八 森田仙堂　三味線 山本鶴林
同〇時四〇分 ニュース
同二時 家庭講座 今春衣服の新傾向 深澤鐵次郎
同五時 滿洲より（奉天より中繼） 奉天音樂會
同六時 少年映畫物語 山口信次郎
同八時（東） 獨唱曲 新交響樂團 練習所より中繼
午後八時四五分（東） 映畫劇 日本女性の歌 栗島すみ子外

童話劇　午後五時

氷の記念碑

大連童話協會の人々

目出度い大典！

唄『海より廣い高粱畑、みのつたみのつた、はじけるぞ、サッサ刈れ刈れ刈れ、赤い夕陽の落ちぬ間に』

四年前の秋の初め、新京に近い片田舍で豐年の歌をうたひ乍ら高粱を刈入れてゐる李さんの家に、突然馬賊が來て長男の秀盛を連れて行つてしまひました。泣き崩れる親子は通りあはした公安隊に願ひて救ひ出して下さるやうお願ひしました。けれど隊長は、自分達は近頃給料も貰へず、兵營も荒れ放題寒くて夜もろくろく眠られないのだから、高粱全部とこの家を貰ひたいと、とうとう李一家の人を追ひ出してしまひました。それから一週間ばかりたつて、滿洲事變は起りました。村端れの小さな家で雨露を凌ぐ李さん一家の前に日本軍に救ひ出された秀盛が兵隊さんと一緒に歸つて來ました。泣いて喜ぶ、親と子……姉と弟……其時、敵の大軍が突如逆襲して來ました。秀盛を救ひ出した中村一等兵は李一家を避難させ 激戰の最中敵彈に中り、『お母さんのことをお願ひします 天皇陛下萬歳』と叫んで戰死しました。……やがて滿洲國が生れ、御即位の大典が擧行されることになりました。秀盛は家中のものと、お友達に手傳つて貰ひ、御即位の御大典の前日から徹夜で中村一等兵の記念碑を作りました。暗くなると、めいめいの家からランプを持つて來て、凍りついた石を掘起して積みました。滿洲の三月は未だ冬で寒さに夜中から明けての寒さは手袋をはめても指のさきがちぎれさうに痛みます。一つ……二つ……三つ……段々高くなつて行く記念碑の中には氷の塊りも積み込まれてゐます。東の空が明くなりました。

愈よ御大典の朝……『氷の記念碑』は曠野の眞中に出來上りました。……[illegible]杯の御供物を飾つてくれました。その中には家の内然もあります。やがて隊伍堂々行進して來た日本軍は記念碑の前に整列しました。『捧げ銃』●●●國歌たる『國の鏡』のラッパが朝日の輝く大平原を流れて行きます

講演　午後七時半

〃大亞細亞の昨日、今日、及び明日〃

工藤武城

自分は一介の臨床婦人科學者に過ぎぬけれども、かつて在歐三年間日露戰役の全經過を歐羅巴にあつて觀察し、且在歐中の陸軍の大立物であつた明石元治郎將軍と同番地に暮らし、親密に渉らざる限り亞細亞に關する知識を與へられ、再び歐米各地を視察してより絶えず人種的の世界の動向に注意を拂つたものであるが、今回講師各方面の有識者を網羅する大亞細亞協會が設立さるゝに當り、その發起により亞細亞民族の一人として所感を述べる心組である。世界人口十八億の中、十億は亞細亞に住んでゐる。面積からしても世界の三分の二を占め、釋迦、孔子、耶蘇、マホメットを生み、世界最古の文明を有したるこの亞細亞が、何が故に大亞細亞に附隨せる一半島に過ぎずその面積も四分の一に過ぎず、人口の半分にも足らぬヨーロッパ人より奴隷の如く取扱はれる樣な状態に落ちたか。日露戰爭をきつかけに、亞細亞民族は始めて長夜の眠より醒めて、此奴隷の境遇より脱却せんとする氣運を釀し始めたる民族を救ふべきは、我大日本帝國の大使命なるを明かにし、進んで此の目的のために吾等は如何なる覺悟を要するかを時間の許す限り述べて見たいと思ふ

問・奉祝學童使節　帝都訪問

帝都に使して

（午後六時）

一、京城出發より帝都訪問まで

京城南大門公立小學校五年 佐藤信次

多數見送り人の萬歳の聲に送られて二十日午後零時四十分京城驛を出發、帝都に着いたのは廿二日夜九時でした。廿三日が我々の使命を果すべき公式の日なのです。愈よ朝の廿三日、二重橋前の大廣場に額いて恭々しく遙拜し、萬歳を三唱した時の私達の心の中は、私のつたない言葉では盡されません。それから各大臣を訪問、畏くも李王殿下に拜謁を賜はり、有難いお言葉を賜はりました。おそば近く殿下を拜し奉つた時には一種の敬の中に、我等の殿下といふなつかしさを感じました。各新聞、各會社の歡迎攻めに會つて、二十四日午後九時五十分元氣な一行は多數の人達に見送られて東京驛におさらばしました。この先は武藤君に——

二、伊勢より奈良の都へ

京城龍山公立小學校五年 武藤正弘

廿五日は少々疲れたやうでしたがそれでも宇治山田に下車して皇大神宮の宇治橋を渡る時には急に元氣が出ました。一同神前に整列、最敬禮を致しました時には一種の莊嚴さに打たれました、午後二時半の汽車で奈良に向ひその日はこゝで一泊、二十六日は朝から奈良の全市を見物致しました、宿を出るともう大きな鹿が寄つて來て、先生に注意されても、鹿せんべいを買つて食べさせたくなりましたのんびりした小春日和の奈良は私達にとつては歡安の一日でした。三笠山は何ともいへないやはらかい山で、天の原ふりさけ見れば…の歌を思ひ浮べました。次は佐野君に——

三、京都大阪より下關へ

京城師範附屬小學校五年 佐野庸一

美しい繪のやうな京都に着いたのは二十六日午後四時でした。翌朝京都市内を見物、神社、佛閣や御所を拜觀しましたが、古の都そのまゝの建物を見た時は、私の心までが遠い昔にかへつた樣でした。京都を發したのは午後六時、大阪では商業の大中心としてのあらゆる文化を見學致しました。二十八日夜大阪を出發、途中出雲大社を參拜、一日朝下關に到着しましたが港の灯をながめながらなつかしい連絡船の姿を見た時朝鮮なつかしさが一時にこみ上げて來ました。途中私達一同は頗る元氣で重大な使命を果しました

四、挨拶

學童使節團々長 龍山公立小學校長 藤好虎秀

去る二十日京城出發、二日歸城まで前後十日間、京城日報、毎日申報主催帝都訪問奉祝學童使節團三十餘名を引率し、無事その使命を果して參りました。前後十日間中殊に二十三日朝二重橋前大廣場に萬歳を三唱した時には一同何れも皇國の臣民たるの幸福をしみじみ味つたと共に將來への力強き發展を祈念したことでした。殊に遙々引率して行つた小國民に與へた感銘の度の如何に強かつたかを思ふ時、今度の試みの非常に有意義であつたことを思ひます

聞かせるは綱館

九時　長唄・吉住小三藏さん

本調子〽去る程に、渡邊の源次綱は、九條羅生門にて、鬼神の腕を切取りつゝ、武勇を天下に顯はせり〽去りながら、かゝる惡鬼は七日の内に、必ず仇をなすなりと、陰陽の博士、晴明が勘文に任せつゝ〽綱は七日の物忌みして、仁王經を讀誦なし、門戸を閉ぢてぞゐたりける〽既に東寺羅生門の鬼神の腕を斬取りしこと、是れ偏に、君の御威徳ならずや、然るに晴明が勘文に從ひ、あら氣詰まりの物忌みやな〽かゝる所へ津の國の、渡邊の里よりも、訪ねて伯母のきた時雨、紅葉の笠も名にめでゝ〽翳をかざす故郷の〽老の力や杖つきの、乃字の姿をもうしろきにけり〽門の外面にたゝずみて〽如何に綱、都の國の伯母が參りたり、此門開き候へ、疾くあけ召されい〽内には綱の聲高く、逢々との御出でなれど仔細あつて物忌みなれば、門の内へはかなはず候〽なに門の内へはかなはぬとな〽是非に及ばず候、〽あら曲もなき御事やな〽和殿が幼き時はみづから抱き育てつゝ九夏三伏の暑き日は、扇の風にて涼しさを知らせつ、玄冬素雪の寒き夜は合衾を重ね暖めて、和殿を綱と言はせしことあア恨みづからが恩ならずや、エゝ汝は邪慳かなと、聲を上げてぞ泣き給ふ〽さしもに猛き渡邊も、飽まで伯母に口説かれて、是非なく門を押開き、奥の一と間に三重〽さても只今は、不思議の失禮仕つて候、先づ御酒一獻きこし召し、其後御曲舞を所望申し候へ〽目出度き折なれば、舞はうずるにて候、〽御酒の機嫌をかりそめに、〽伯母は頭を下げ、手引く手の末廣や〽あら面白の山廻り二上り〽先づ筑紫には彦山〽國枝に松山降り積む雪の白峰〽河内に葛城、名に大峰丹波丹後の界なる、鬼住む山と聞こえしは名も恐ろしき鬼の巣、舞の合方〽なつかしや本調子〽いやとよ綱、鬼神の腕を斬り取られし武勇のほど、凡そ天下に隱れなし、して其腕は何れにありや、〽即ち是にと唐櫃の、蓋打明けて伯母の前にぞ直しける〽其時伯母は彼の腕を、ためつ、すがめつ、しげしげと、眺めめて居たりしが、次第々々に〽面色變り彼の腕を、取るよと見えしが忽ちに、鬼神となつて飛び上り〽方破風を蹴破り現れ出で、あたりを睨み有樣は、身の毛もよだつばかりなり〽方いかに綱、こそ茨木童子なり、我腕を取返さん其爲に、是迄來ると知らざるや〽方〽綱は怒りて早足を踏み〽斬らんとすれども、虚空に在りつ〽方如何かなして討取るべしと〽思へど次第に黒雲おほひ、鬼神の姿は消え失せければ、彼の晴明が勘文に、背きしことの口惜しさよな時を得て討ち取るべしと、勇み立つた武勇の程ぞ感ぜぬ者こそなかりけれ

あれ村雨が降るわいな

小唄のいきなところを　午後八時

【一】 唄 田村てる三　三味線 田村てる壽

（イ）待ちわびて 本調子 〽待ちわびて寢るともなしにまどろみし枕に通ふかねごとも夢か現かうつゝかめか醒めて涙の袖扶あれ村雨が降るわいな

（ロ）長い浮世 本調子 〽長い浮世に短い命黄金の花が咲かうとも持つちや行かれずえゝ儘捨てとけほつとけ

（ハ）水の出ばな 本調子 〽みづの出花と二人が仲はせかれ逢はれぬ身の因果たとへどなたの意見でも思ひおもひ切る氣は更に無い（以下略）

【二】 唄 春日とよ喜　三味線 春日とよ春

（イ）おしどり 本調子 〽おしどりの飛び立つ程に思へ共とばれぬ辛さ待ちわびて無理に合せた盃事しれて迷ふて便りでも待に國のあとが夜明けの鐘の二つ三つ四つ

（ロ）いつしか 本調子 〽いつしかに縁は深川なれそめてせけば逢ひたしあへば又浮名立つかや逢瀬なやそれが苦界ぢやないかいな鬼角浮世は花と酒浮名立つともまゝのかは浮いた世界ぢやないかいな（以下略）

さくら

まんだん

井口靜波
宇賀神味津男

花は櫻木人は武士、櫻は日本を代表してゐる櫻ニッポンと外人は呼ぶ。この櫻の爲めにはいろいろな物語りが有り、いろいろな噺が殘されてゐる。そこでお花見時にさきがけて、この櫻を中心に、しかも櫻に馴染みのある方々にお集りを願つて『さくら』座談會第二回（前回は五月人形のスポーツ）を小生が相變らず、司會者となつて面白い『さくら』合評會を鳴物入りで御紹介致します。出席者は
A、剪櫻や席亭のさくら
B、兒島高徳
C、ジョージ・ワシントン
D、小金井小次郎
E、花咲爺さん

演藝案内

大正館 松竹直營 櫻井町 電本二二 三月二日堂々特別同切 超特別大興行！來る待望の松竹キネマ京都下加茂特作時代劇大巨篇の併列
新聞紙上連載小説映畫化 長谷川伸原作 阪東好太郎本年度第一回作品 二川文太郎本格監督作品 天明旗本傘（前篇） 阪東好太郎 志賀靖郎 中村政太郎 絹川京子 中村吉松 小林重四郎 北原露子 井上久榮 高松錦之助 南光明 中川芳江 小笠原章二郎 共演
おなじみ長谷川伸氏の大衆作家が新聞紙上に連載されたる大衆時代劇の阪東好太郎、阪東妻三郎共演 南光明第一回作品新入社 南光明第一回

喜樂館 日活直營 電本五九七 三月一日より公開 春光燦々として爛漫たる千萬錢の殿堂 日活配給 JOK 千萬錢映畫 渡島木曾土産 日活時代劇部特作 戀の長崎 小橋金五郎 山田五十鈴主演 玄關番とお孃さん

浪花館 明治町一丁目 電本二三 三月一日封切超大興行 ギヤングの娘 パラマウント超弩級發聲日本版 鷲と鷹 九巻

中央館 黄金町 電本二三四〇 ひよどり草紙 モナリザの失踪 春告鳥 江戸劍飛脚 火の翼 娘十八戀ごころ

朝日座 本町五丁目 電本二三四 三月三日より四日間限り 新町券番 呂之助引退興行

東亞倶樂部 西大門 電本二三〇七 超破顔 大人廿錢 小人十錢 小學生十錢 R・K・O・社超特級名篇

京龍館 電龍三三一 二日より上映 嬌艶龍虎の渦 ラウンド・アップ 恋愛岡惚れハリー

京城演藝館 本町三丁目 電本二三四 現代座と其一黨 曾我廼家喜笑一座 樂劇バラエティー 三座大合同 四日 大町正人 喜劇 午前二時 一時代劇 佐渡情話 三新派劇 善は滅びず 四時代劇 春色娘白浪

健康は光！　明日への光！　赤玉はその光源——カロリー高き榮養素！　闇に前途を鎖されるとなく　貴女よ朝夕の赤玉にその光を掻きたてくゝす。みなさい！

赤玉ポートワイン